



Capítulo 3

ASPECTOS SOCIALES

CONTENIDO

3.1. Educación

- 3.1.1. Población total de 10 años y más por condición de alfabetismo y sexo según censo. Años 1947-1991
- 3.1.2. Población total de 10 años y más por condición de analfabetismo y sexo según grupo de edad. Año 1991
- 3.1.3. Población de 3 años y más por asistencia escolar según departamento y grupo de edad. Año 1991
- 3.1.4. Establecimientos, unidades educativas, cargos docentes y alumnos matriculados por sector según año. Años 1996/2000
- 3.1.5. Evolución de la matrícula de educación formal por tipo de educación y nivel. Años 1996/2000
- 3.1.6. Matrícula por sector según tipo de educación y nivel. Año 1999 y 2000
- 3.1.7. Establecimientos, unidades educativas y alumnos matriculados por tipo de formación según departamento. Año 2000
- 3.1.8. Unidades educativas y alumnos matriculados en nivel inicial según departamento. Año 2000
- 3.1.9. Unidades educativas, secciones, cargos docentes y alumnos matriculados del nivel primario común según departamento. Año 2000
- 3.1.10. Indicadores seleccionados del nivel primario común según departamento. Año 2000
- 3.1.11. Alumnos matriculados, repitentes y porcentaje de repitencia del nivel primario común por año según departamento. Años 1996/2000
- 3.1.12. Matrícula total, por edad y tasa de sobre-edad del nivel primario común según departamento. Año 2000
- 3.1.13. Unidades educativas y alumnos matriculados del nivel medio común según departamento. Año 2000
- 3.1.14. Alumnos matriculados, repitentes y porcentaje de repitencia del nivel medio por año según departamento. Años 1996/2000
- 3.1.15. Unidades educativas y alumnos matriculados del nivel superior no universitario según departamento. Año 2000
- 3.1.16. Unidades educativas por tipo de educación no formal según departamento. Año 2000
- 3.1.17. Alumnos matriculados por tipo de educación no formal según departamento. Año 2000
- 3.1.18. Alumnos por año según sede de estudio y carrera. Universidad Nacional del Comahue. Años 1996/2000
- 3.1.19. Alumnos nuevos inscriptos por sede de estudio según año académico Universidad Nacional del Comahue. Años 1996/2000



- 3.1.20. Alumnos nuevos inscriptos, reinscriptos y egresados en 1999 por sexo según sede de estudio y carrera. Universidad Nacional del Comahue. Año 2000
- 3.1.21. Egresados por año académico según sede de estudio y carrera Universidad Nacional del Comahue. Años 1995/1999
- 3.1.22. Total de alumnos nuevos inscriptos, reinscriptos y egresados por carrera según año. Universidad Tecnológica Nacional. Localidad de Plaza Huincul. Años 1996/2000
- 3.1.23. Cargos docentes por año y dedicación según universidad, sede y facultad. Años 1996/2000
- 3.2. Salud
 - 3.2.1. Población total por tipo de cobertura en salud según departamento y grupo etario. Año 1991
 - 3.2.2. Establecimientos asistenciales por año según tipo. Años 1996/2000
 - 3.2.3. Establecimientos asistenciales por tipo y camas disponibles según departamento. Año 2000
 - 3.2.4. Personal del subsector oficial de salud por año según función. Años 1996/2000
 - 3.2.5. Personal del subsector oficial de salud según zona sanitaria. Año 2000
 - 3.2.6. Consultas médicas y odontológicas y variación porcentual según año. Años 1996/2000
 - 3.2.7. Consultas médicas por zona sanitaria según año. Años 1996/2000
 - 3.2.8. Consultas odontológicas por zona sanitaria según año. Años 1996/2000
 - 3.2.9. Egresos de establecimientos asistenciales del subsector oficial de salud por especialidades básicas según año. Años 1996/2000
 - 3.2.10. Egresos de establecimientos asistenciales del subsector oficial de salud por especialidades básicas según departamento. Año 2000
 - 3.2.11. Partos atendidos y relación con el total de egresos en establecimientos asistenciales del subsector oficial de salud por año según departamento. Años 1996/2000
 - 3.2.12. Principales enfermedades epidemiológicas notificadas por año. Años 1996/2000
 - 3.2.13. Casos de hidatidosis informados por año según departamento. Años 1996/2000
 - 3.2.14. Casos de tuberculosis informados por año según departamento. Años 1996/2000
 - 3.2.15. Casos de chagas informados por año según departamento. Años 1996/2000
 - 3.2.16. Distribución porcentual de casos informados de SIDA según grupo de edad. Años 1988/2000
 - 3.2.17. Casos notificados de SIDA por sexo según año. Años 1996/2000
 - 3.2.18. Población afectada por SIDA según factores de riesgo. Años 1988/2000
 - 3.2.19. Nuevos infectados por HIV por sexo según edad. Años 1999 / 2000
 - 3.2.20. Distribución relativa de nacidos vivos de madres residentes en la Provincia según peso al nacer. Años 1996/2000
 - 3.2.21. Defunciones infantiles, neonatales y postneonatales según criterios de reducibilidad. Años 1996/2000
 - 3.2.22. Defunciones infantiles y tasa específica de mortalidad por 100.000 nacidos vivos según causa de muerte. Años 1996/2000



3.2.23. Dosis de vacunas aplicadas y cobertura en menores de un año respecto de nacidos vivos de madres residentes. Años 1996/2000

3.3. Nivel, Calidad y Condiciones de Vida

3.3.1. Viviendas particulares ocupadas, hogares y población censada en ellos por tipo de vivienda según departamento. Año 1991

3.3.2. Indicadores del tamaño de los hogares particulares según departamento. Año 1991

3.3.3. Hogares particulares por persona por cuarto según departamento. Año 1991

3.3.4. Viviendas particulares por características habitacionales seleccionadas según departamento. Año 1991

3.3.5. Total de hogares y distribución relativa por tipo según sexo del jefe y departamento. Año 1991

3.3.6. Hogares particulares y con necesidades básicas insatisfechas (NBI) según departamento. Años 1980 y 1991

3.3.7. Población en hogares particulares y con necesidades básicas insatisfechas (NBI) según departamento. Años 1980 y 1991

3.3.8. Distribución relativa de los hogares con necesidades básicas insatisfechas por cantidad de indicadores de privación según departamento. Año 1991

3.3.9. Distribución relativa de la población con necesidades básicas insatisfechas por cantidad de indicadores de privación según departamento. Año 1991

3.4. Mercado de Trabajo e Ingresos

3.4.1. Población de 14 años y más por condición de actividad económica según sexo y edad. Año 1991

3.4.2. Población de 14 años y más por condición de actividad económica según departamento y sexo. Año 1991

3.4.3. Población de 14 años y más ocupada por categoría ocupacional según departamento y sexo. Año 1991

3.4.4. Población de 14 años y más ocupada por categoría ocupacional según rama de actividad económica. Año 1991

3.4.5. Población de 14 años y más, ocupada en la categoría de Patrón y Obrero o empleado del sector privado por tamaño del establecimiento, según rama de actividad económica. Año 1991

3.4.6. Población de 14 años y más ocupada por grupo de edad y sexo según grupo de ocupación. Año 1991

3.4.7. Jefes de hogares particulares por condición de actividad económica y categoría ocupacional según nivel de instrucción alcanzado y sexo. Año 1991

3.4.8. Tasa de actividad, empleo, subocupación, subocupados demandantes, subocupados no demandantes, desocupación y demandantes de empleo por onda. Aglomerado Neuquén - Plottier. Años 1996/2000

3.4.9. Grupos de población por intensidad de la disponibilidad para la actividad laboral según año. Aglomerado Neuquén - Plottier. Onda Octubre. Años 1996/2000



- 3.4.10. Distribución relativa de la población total clasificada por condición de actividad y tasa específica de actividad según sexo y edad
Aglomerado Neuquén-Plottier. Mayo y Octubre de 2000
- 3.4.11. Distribución relativa de la población ocupada por año según rama de actividad de la ocupación principal y sexo. Aglomerado Neuquén - Plottier.
Onda octubre. Años 1996/2000
- 3.4.12. Tasa de ocupación y desocupación por rama de actividad según año
Aglomerado Neuquén-Plottier. Onda Octubre. Años 1996/2000
- 3.4.13. Distribución relativa de la población ocupada por nivel de calificación ocupacional según año y sexo. Aglomerado Neuquén - Plottier.
Onda octubre. Años 1996/2000
- 3.4.14. Distribución relativa de la población ocupada por sexo según carácter ocupacional. Aglomerado Neuquén-Plottier.
Onda Octubre. Año 2000
- 3.4.15. Distribución relativa de la población ocupada por categoría ocupacional según tamaño del establecimiento. Aglomerado Neuquén - Plottier.
Onda Octubre. Año 2000
- 3.4.16. Distribución relativa de la población ocupada por nivel de instrucción según calificación de la tarea y sexo. Aglomerado Neuquén - Plottier.
Onda Octubre. Año 2000
- 3.4.17. Distribución relativa de la población económicamente activa por nivel de instrucción según ingreso total individual. Aglomerado Neuquén - Plottier.
Onda Octubre. Año 2000
- 3.4.18. Distribución relativa de la población de 14 años y más por condición de actividad según condición y antigüedad de la migración y lugar de nacimiento.
Aglomerado Neuquén - Plottier. Onda Octubre. Año 2000
- 3.4.19. Tasa específica de actividad, desocupación y subocupación de la población de 14 años y más según condición y antigüedad de la migración y lugar de nacimiento.
Aglomerado Neuquén - Plottier. Onda Octubre. Año 2000
- 3.4.20. Indicadores sobre la población desocupada con ocupación anterior por onda.
Aglomerado Neuquén - Plottier. Onda Octubre. Años 1996/2000
- 3.4.21. Indicadores sobre la población desocupada por onda.
Aglomerado Neuquén - Plottier. Onda Octubre. Años 1996/2000
- 3.4.22. Indicadores sobre la población subocupada por onda.
Aglomerado Neuquén - Plottier. Onda Octubre. Años 1996/2000
- 3.4.23. Índice de demanda laboral por año y mes según grupo ocupacional, base 1996=100. Aglomerado Neuquén-Plottier. Años 1997/2000
- 3.5. Seguridad y Asistencia Social
 - 3.5.1. Población total por percepción de jubilación o pensión y sexo según grupo de edad. Año 1991
 - 3.5.2. Beneficiarios del Instituto Nacional de Servicios Sociales para Jubilados y Pensionados. según año. Años 1996/1999
 - 3.5.3. Distribución relativa de la población afiliada al Instituto Nacional de Servicios Sociales para Jubilados y Pensionados por sexo según condición de afiliación. Años 1996/1999
 - 3.5.4. Distribución relativa de la población afiliada al Instituto Nacional de Servicios Sociales para Jubilados y Pensionados por grupo de edad según departamento. Año 1999



- 3.5.5. Beneficiarios previsionales del Instituto de Seguridad Social del Neuquén según año. Años 1996/2000
- 3.5.6. Beneficiarios previsionales del Instituto de Seguridad Social del Neuquén por sexo según grupo de edad. Año 2000
- 3.5.7. Beneficiarios previsionales del Instituto de Seguridad Social del Neuquén por sexo según delegación. Años 1996/2000
- 3.5.8. Haber promedio de los beneficiarios previsionales del Instituto de Seguridad Social del Neuquén por sexo según delegación. Años 1996/2000
- 3.5.9. Afiliados del Instituto de Seguridad Social del Neuquén por sexo según grupo de edad. Años 1996/2000
- 3.5.10. Afiliados del Instituto de Seguridad Social del Neuquén por año según departamento. Años 1996/2000
- 3.5.11. Afiliados del Instituto de Seguridad Social del Neuquén por año según delegación. Años 1996/2000
- 3.5.12. Promedio mensual de menores atendidos por sexo según tipo de programa asistencial. Años 1996/2000
- 3.5.13. Promedio mensual de menores y jóvenes internados por sexo según institución. Años 1996/1999
- 3.5.14. Ingreso y egreso de menores por año según institución. Años 1996/1999
- 3.5.15. Promedio mensual de ancianos asistidos por sexo según programa. Años 1997/1999
- 3.5.16. Instituciones y promedio mensual de ancianos internados por sexo según departamento. Años 1997/2000
- 3.5.17. Beneficiarios del Fondo Complementario de Asistencia Ocupacional (Fo.C.A.O.) por mes según departamento. Año 2000
- 3.5.18. Beneficiarios del Programa de Emergencia Laboral (P.E.L.) Comunitario por mes según departamento. Año 2000
- 3.5.19. Beneficiarios del Programa de Emergencia Laboral (P.E.L.) Productivo por mes según departamento. Año 2000
- 3.5.20. Beneficiarios del Programa de Empleo Transitorio Trabajar por mes según departamento. Año 2000
- 3.5.21. Beneficiarios de los Programas de Empleo Transitorio Crear Trabajo y Proyectos Especiales por mes según departamento. Año 2000
- 3.5.22. Beneficiarios ingresados a instituciones privadas para discapacitados por sexo según institución. Años 1997/2000
- 3.5.23. Beneficiarios de programas para discapacitados por sexo según programa. Años 1997/2000
- 3.6. Seguridad Pública
 - 3.6.1. Delitos con intervención policial por año según departamento. Años 1996/2000
 - 3.6.2. Delitos con intervención policial por año según tipo de delito. Años 1996/2000
 - 3.6.3. Delitos cometidos contra la propiedad por año según delito. Años 1996/2000
 - 3.6.4. Delitos con intervención policial por tipo según departamento. Año 2000
 - 3.6.5. Tasa de delincuencia por año según departamento. Años 1996/2000



- 3.6.6. Población penal alojada en unidades del servicio penitenciario federal por año según situación jurídica. Años 1996/2000
- 3.6.7. Población penal total por sexo según situación jurídica. Año 2000
- 3.6.8. Distribución relativa de la población penal por sexo según estado civil. Año 2000
- 3.6.9. Población penal total por sexo según grupo de edad. Año 2000
- 3.6.10. Distribución relativa del nivel de instrucción de la población penal por sexo. Año 2000
- 3.6.11. Distribución relativa de la población penal por sexo según última ocupación. Año 2000
- 3.6.12. Menores víctimas y acusados de delito por año según tipo de delito. Localidad de Neuquén. Años 1995/1999
- 3.6.13. Menores víctimas y acusados de delito por sexo según tipo de delito. Localidad de Neuquén. Año 1999
- 3.6.14. Menores víctimas de delito por grupo de edad según tipo de delito. Localidad de Neuquén. Año 1999
- 3.6.15. Menores acusados de delito por grupo de edad según tipo de delito. Localidad de Neuquén. Año 1999
- 3.6.16. Detenidos por año según tipo de delito federal. Años 1998/2000
- 3.6.17. Detenidos por delitos federales por año según sexo. Localidad de Neuquén. Años 1998/2000
- 3.6.18. Accidentes de tránsito automotor por año según características. Años 1998/2000
- 3.6.19. Daños producidos en accidentes de tránsito automotor por tipo según mes. Año 2000
- 3.6.20. Accidentes de tránsito automotor por zona de ocurrencia y horario según mes. Año 2000
- 3.6.21. Intervenciones del Cuerpo de Bomberos por año según tipo. Años 1997/2000
- 3.6.22. Intervenciones del Cuerpo de Bomberos en incendios por año según lugar de ocurrencia. Años 1997/2000
- 3.7. Tiempo Libre
 - 3.7.1. Canales de televisión según departamento. Años 1996/2000
 - 3.7.2. Museos según departamento. Años 1995/1999
 - 3.7.3. Bibliotecas según departamento. Años 1995/1999
 - 3.7.4. Museos y promedio mensual de visitantes según departamento y localidad o paraje. Años 1996/1999
 - 3.7.5. Salas de cine y de espectáculos y cantidad de butacas según localidad. Años 1997/2000
 - 3.7.6. Porcentaje de hogares con videocasetera y con servicio de cable según jurisdicción. Años 1996/1997
 - 3.7.7. Porcentaje del gasto total de los hogares destinado a esparcimiento según jurisdicción. Años 1996/1997
 - 3.7.8. Evolución de la cantidad de visitantes a parques nacionales de la región patagónica por año según parque nacional. Años 1990/1997



3.8. Participación

- 3.8.1. Composición de la Honorable Legislatura Provincial por período según partido político. Años 1983-2003
- 3.8.2. Cantidad de electores habilitados por sexo y razón de masculinidad según elección. Años 1991-1999
- 3.8.3. Afiliados por año y sexo según partido político. Años 1996-2000
- 3.8.4. Distribución relativa de afiliados por año según partido político. Años 1996-2000
- 3.8.5. Electores habilitados y votos emitidos por elección según departamento. Años 1983-1999
- 3.8.6. Electores habilitados y porcentaje de participación por elección según departamento. Años 1983-1999
- 3.8.7. Cuatro partidos políticos más votados en las elecciones de Presidente y Vicepresidente. Años 1983-1999
- 3.8.8. Votos positivos emitidos por elección a gobernador y vicegobernador según los cuatro partidos políticos más votados. Años 1983-1999
- 3.8.9. Votos positivos emitidos por elección de diputados nacionales, según cuatro partidos políticos más votados. Años 1983-1999
- 3.8.10. Distribución relativa de votos positivos, en blanco y anulados en elecciones de Presidente y Vicepresidente según departamento. Años 1983-1999
- 3.8.11. Total de votos y distribución relativa de votos positivos, en blanco y anulados en elecciones de gobernador y vicegobernador según departamento. Años 1983-1999
- 3.8.12. Electores habilitados, votos emitidos y porcentaje de participación electoral según elecciones de diputados nacionales. Años 1983-1999
- 3.8.13. Distribución relativa de los electores habilitados por sexo en elecciones a Presidente y Vicepresidente. Años 1983-1999
- 3.8.14. Porcentaje de participación electoral por sexo en elecciones a Presidente y Vicepresidente. Años 1983-1999
- 3.8.15. Electores habilitados y afiliados a partidos políticos por año según sexo. Año 1996/2000

Gráficos

- Gráfico 3.1.1. Distribución relativa de analfabetos por sexo según censo. Años 1947-1991
- Gráfico 3.1.2. Alumnos por sección del nivel primario común según departamento. Año 2000
- Gráfico 3.1.3. Porcentaje de repitencia del nivel primario común según departamento. Años 1996 y 2000
- Gráfico 3.1.4. Tasa de sobre-edad del nivel primario común según departamento. Año 2000
- Gráfico 3.1.5. Porcentaje de repitencia del nivel medio según departamento. Años 1996 y 2000
- Gráfico 3.1.6. Alumnos nuevos inscriptos por sede de estudio según año académico. Universidad Nacional del Comahue. Años 1996/2000
- Gráfico 3.1.7. Egresados según carrera. Universidad Nacional del Comahue. Años 1995 y 1999
- Gráfico 3.1.8. Cargos docentes por dedicación Universidad Nacional del Comahue. Universidad Tecnológica Nacional. Años 1996 y 2000



- Gráfico 3.2.1. Consultas médicas por zona sanitaria según año.
Años 1997 y 2000
- Gráfico 3.2.2. Consultas odontológicas por zona sanitaria según año.
Años 1997 y 2000
- Gráfico 3.2.3. Egresos de establecimientos asistenciales del subsector oficial de salud por especialidades básicas según año. Años 1996 y 2000
- Gráfico 3.2.4. Partos atendidos en relación al total de egresos en establecimientos asistenciales del subsector oficial de salud por año según departamento. Años 1996 y 2000
- Gráfico 3.2.5. Distribución porcentual de casos informados de SIDA según grupo de edad. Años 1988/2000
- Gráfico 3.2.6. Distribución de la población afectada por SIDA según factores de riesgo. Años 1988/2000
- Gráfico 3.3.1. Relación vivienda no deficitaria/deficitaria según departamento. Año 1991
- Gráfico 3.4.1. Tasa específica de actividad de la población de 14 años y más según sexo y edad. Año 1991
- Gráfico 3.4.2. Tasa específica de actividad de la población de 14 años y más por sexo según departamento. Año 1991
- Gráfico 3.4.3. Distribución relativa de la población ocupada de 14 años y más según rama de actividad económica. Año 1991
- Gráfico 3.4.4. Distribución relativa de la población ocupada de 14 años y más según categoría ocupacional. Año 1991
- Gráfico 3.4.5. Población de 14 años y más ocupada por sexo según grupo de ocupación. Año 1991
- Gráfico 3.4.6. Tasa específica de actividad de jefes de hogares particulares por condición de actividad económica y categoría ocupacional según nivel de instrucción alcanzado y sexo. Año 1991
- Gráfico 3.4.7. Tasa de actividad y empleo por año. Aglomerado Neuquén - Plottier. Onda Octubre. Años 1996/2000
- Gráfico 3.4.8. Tasa de subocupación, desocupación y demandantes de empleo por año Aglomerado Neuquén - Plottier. Onda Octubre. Años 1996/2000
- Gráfico 3.4.9. Distribución relativa de la población ocupada según tamaño del establecimiento. Aglomerado Neuquén - Plottier. Onda Octubre. Año 2000
- Gráfico 3.4.10. Distribución relativa de la población ocupada según categoría ocupacional. Aglomerado Neuquén - Plottier. Onda Octubre. Año 2000
- Gráfico 3.4.11. Tasa específica de actividad, desocupación y subocupación de la población de 14 años y más según condición de migración. Aglomerado Neuquén - Plottier. Onda Octubre. Año 2000
- Gráfico 3.4.12. Causas de pérdida de trabajo de la población desocupada con ocupación anterior por onda. Aglomerado Neuquén - Plottier. Onda Octubre. Años 1996/2000
- Gráfico 3.4.13. Índice de demanda laboral por año y mes, base 1996=100 Aglomerado Neuquén - Plottier. Años 1999 y 2000
- Gráfico 3.5.1. Beneficiarios del Instituto Nacional de Servicios Sociales para Jubilados y Pensionados según año. Años 1996/1999
- Gráfico 3.5.2. Beneficiarios previsionales del Instituto de Seguridad Social del Neuquén según año. Años 1996/2000



- Gráfico 3.5.3. Afiliados del Instituto de Seguridad Social del Neuquén por sexo según grupo de edad. Año 2000
- Gráfico 3.5.4. Promedio mensual de menores atendidos por sexo según año. Años 1996/2000
- Gráfico 3.5.5. Promedio mensual de menores atendidos por sexo según tipo de programa asistencial. Año 2000
- Gráfico 3.5.6. Ingreso y egreso de menores de instituciones por año. Años 1996/1999
- Gráfico 3.6.1. Delitos con intervención policial por año según tipo de delito. Años 1996/2000
- Gráfico 3.6.2. Delitos cometidos contra la propiedad por año según delito. Años 1996/2000
- Gráfico 3.6.3. Tasa de delincuencia según departamento. Años 1996 y 2000
- Gráfico 3.6.4. Menores víctimas y acusados de delito por año según tipo de delito Localidad de Neuquén. Años 1995/1999
- Gráfico 5.8.1. Afiliados por año según principales partidos políticos. Años 1996-2000
- Gráfico 3.8.2. Cuatro partidos políticos más votados en las elecciones de Presidente y Vicepresidente. Años 1983-1999
- Gráfico 3.8.3. Votos positivos emitidos por elección a gobernador y vicegobernador según los cuatro partidos políticos más votados. Años 1983-1999
- Gráfico 3.8.4. Votos positivos emitidos por elección de diputados nacionales según cuatro partidos políticos más votados. Año 1999
- Gráfico 3.8.5. Porcentaje de participación electoral según elecciones de diputados nacionales. Años 1983-1999



3.1. Educación

3.1.1. Población total de 10 años y más por condición de alfabetismo y sexo según censo Años 1947-1991

Censo	Población total		Analfabetos				Alfabetos				Ignorado	
			Total	Varones	Mujeres		Total	Varones	Mujeres			
		%		%			%				%	
1947 (1)	54.245	100,0	13.717	25,3	6.563	7.154	40.528	74,7	25.956	14.572	-	///
1960 (1)	66.758	100,0	12.705	19,0	5.963	6.769	53.969	80,8	30.657	23.312	84	0,13
1970	112.161	100,0	16.265	14,5	7.813	8.452	95.896	85,5	53.224	42.672	-	///
1980	174.064	100,0	16.967	9,7	8.100	8.867	157.097	90,3	82.724	74.373	-	///
1991	290.318	100,0	15.467	5,3	7.362	8.105	274.738	94,6	139.176	135.562	113	0,04

(1) El total de población bajo análisis corresponde a las personas de 14 años y más.

Fuente: Elaborado por la Dirección General de Estadísticas y Censos de la Provincia del Neuquén, en base a datos de los Censos Nacionales de Población de 1947 y 1960, del Censo Nacional de Población, Familia y Vivienda 1970 y de los Censos Nacionales de Población y Vivienda 1980 y 1991.

Gráfico 3.1.1. Distribución relativa de analfabetos por sexo según censo. Años 1947-1991

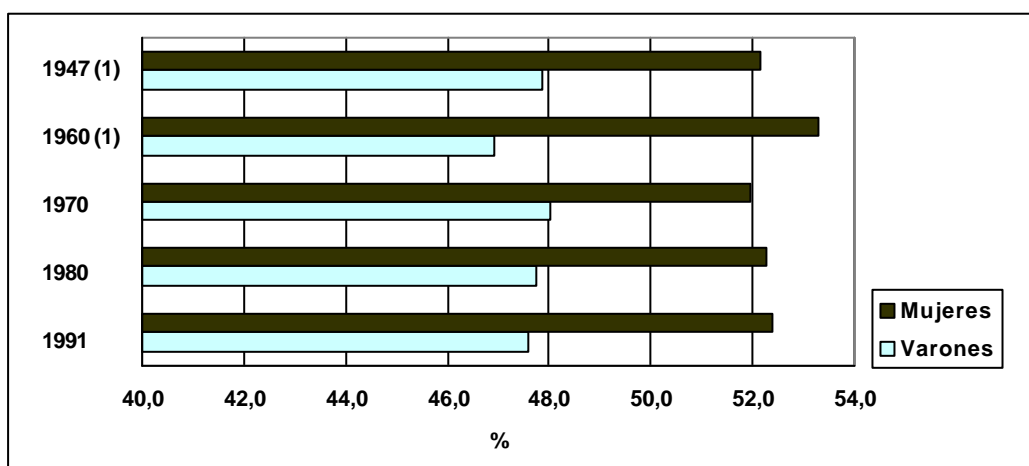

(1) El total de población bajo análisis corresponde a las personas de 14 años y más.

Fuente: Elaborado por la Dirección General de Estadísticas y Censos de la Provincia del Neuquén, en base a datos de los Censos Nacionales de Población de 1947 y 1960, del Censo Nacional de Población, Familia y Vivienda 1970 y de los Censos Nacionales de Población y Vivienda 1980 y 1991.

3.1.2. Población total de 10 años y más por condición de analfabetismo y sexo según grupo de edad. Año 1991

Departamento y grupo de edad	Población de 10 años y más	Analfabetos					
		Total		Varones		Mujeres	
			%		%		%
Total	290.318	15.467	5,3	7.362	5,0	8.105	5,6
10-29	147.904	3.169	2,1	1.809	2,4	1.360	1,8
30-49	96.130	5.642	5,9	2.759	5,5	2.883	6,2
50 y más	46.284	6.656	14,4	2.794	12,1	3.862	16,6
Aluminé	3.556	484	13,6	229	12,0	255	15,5
10-29	1.917	91	4,7	48	4,7	43	4,8
30-49	1.067	187	17,5	88	14,7	99	21,1
50 y más	572	206	36,0	93	30,4	113	42,5
Añelo	3.397	359	10,6	192	9,9	167	11,4
10-29	1.824	66	3,6	35	3,7	31	3,6
30-49	1.122	145	12,9	75	10,8	70	16,3
50 y más	451	148	32,8	82	28,0	66	41,8
Catan Lil	1.744	481	27,6	244	24,7	237	31,4
10-29	854	101	11,8	63	12,9	38	10,4
30-49	474	165	34,8	78	28,3	87	43,9
50 y más	416	215	51,7	103	46,0	112	58,3
Collón Curá	5.986	370	6,2	190	5,1	180	8,0
10-29	2.838	74	2,6	34	2,1	40	3,2
30-49	2.451	143	5,8	81	4,8	62	8,2
50 y más	697	153	22,0	75	16,4	78	32,5
Confluencia	199.816	7.011	3,5	3.192	3,2	3.819	3,8
10-29	100.121	1.445	1,4	848	1,7	597	1,2
30-49	67.681	2.461	3,6	1.143	3,4	1.318	3,9
50 y más	32.014	3.105	9,7	1.201	7,7	1.904	11,6
ChosMalal	7.866	797	10,1	435	11,0	362	9,2
10-29	4.303	146	3,4	93	4,4	53	2,4
30-49	2.331	343	14,7	185	15,0	158	14,4
50 y más	1.232	308	25,0	157	25,7	151	24,3
Huiliches	6.906	827	12,0	386	11,0	441	13,0
10-29	3.924	212	5,4	113	5,7	99	5,1
30-49	1.931	285	14,8	128	12,9	157	16,7
50 y más	1.051	330	31,4	145	27,4	185	35,5
Lacar	12.746	531	4,2	257	3,9	274	4,5
10-29	6.624	84	1,3	49	1,4	35	1,1
30-49	4.192	188	4,5	96	4,4	92	4,6
50 y más	1.930	259	13,4	112	11,5	147	15,4

Continúa



3.1.2 Continuación

Departamento y grupo de edad	Población de 10 años y más	Analfabetos					
		Total	Varones		Mujeres		
			%		%		%
Loncopué	3.803	469	12,3	227	11,6	242	13,2
10-29	2.068	98	4,7	57	5,4	41	4,0
30-49	1.060	174	16,4	80	13,8	94	19,5
50 y más	675	197	29,2	90	26,8	107	31,6
Los Lagos	3.128	178	5,7	95	5,4	83	6,1
10-29	1.464	29	2,0	19	2,4	10	1,5
30-49	1.118	61	5,5	35	5,4	26	5,6
50 y más	546	88	16,1	41	13,3	47	19,7
Minas	4.077	674	16,5	375	16,9	299	16,1
10-29	2.386	157	6,6	110	8,5	47	4,3
30-49	1.049	294	28,0	164	27,8	130	28,3
50 y más	642	223	34,7	101	30,1	122	39,7
Ñorquín	3.040	453	14,9	250	14,2	203	15,8
10-29	1.610	111	6,9	62	6,8	49	7,0
30-49	866	167	19,3	106	19,3	61	19,3
50 y más	564	175	31,0	82	27,9	93	34,4
Pehuenches	4.914	635	12,9	320	10,6	315	16,6
10-29	2.421	148	6,1	80	5,9	68	6,4
30-49	1.782	240	13,5	126	10,2	114	21,1
50 y más	711	247	34,7	114	27,7	133	44,5
Picún Leufú	2.427	213	8,8	110	8,4	103	9,3
10-29	1.243	52	4,2	26	4,0	26	4,4
30-49	731	76	10,4	45	11,3	31	9,4
50 y más	453	85	18,8	39	15,1	46	23,7
Picunches	4.150	437	10,5	211	9,5	226	11,8
10-29	2.273	76	3,3	44	3,6	32	3,0
30-49	1.216	152	12,5	75	11,1	77	14,3
50 y más	661	209	31,6	92	27,5	117	35,8
Zapala	22.762	1.548	6,8	649	5,7	899	7,8
10-29	12.034	279	2,3	128	2,1	151	2,5
30-49	7.059	561	7,9	254	7,2	307	8,8
50 y más	3.669	708	19,3	267	14,9	441	23,5

Fuente: Elaborado por la Dirección General de Estadísticas y Censos de la Provincia del Neuquén, en base a datos del Censo Nacional de Población y Vivienda 1991. INDEC.



3.1.3. Población de 3 años y más por asistencia escolar según departamento y grupo de edad. Año 1991

Departamento y grupo de edad	Población de 3 años y más	Asistencia escolar					
		Total	Asiste Establecimiento		Asistió	Nunca asistió	Ignorado
			Público	Privado			
Total	357.848	124.742	116.208	8.534	202.071	25.592	5.443
3 - 4	20.426	5.316	4.154	1.162	120	11.335	3.655
5 - 14	92.881	88.711	83.203	5.508	2.064	1.739	367
15 - 19	37.577	20.555	19.159	1.396	16.608	309	105
20 - 29	64.550	6.864	6.552	312	56.339	1.071	276
30 y más	142.414	3.296	3.140	156	126.940	11.138	1.040
Aluminé	4.536	1.425	1.364	61	2.384	672	55
3 - 4	329	93	93	-	-	216	20
5 - 14	1.278	1.134	1.079	55	48	94	2
15 - 19	485	165	160	5	316	3	1
20 - 29	805	11	11	-	770	23	1
30 y más	1.639	22	21	1	1.250	336	31
Añelo	4.226	1.307	1.298	9	2.316	534	69
3 - 4	247	23	22	1	2	179	43
5 - 14	1.157	1.076	1.068	8	48	30	3
15 - 19	439	166	166	-	270	3	-
20 - 29	810	18	18	-	755	33	4
30 y más	1.573	24	24	-	1.241	289	19
Catan Lil	2.213	550	489	61	1.007	627	29
3 - 4	141	33	33	-	-	96	12
5 - 14	604	454	430	24	52	94	4
15 - 19	218	44	10	34	159	14	1
20 - 29	360	7	5	2	299	53	1
30 y más	890	12	11	1	497	370	11
Collón Curá	7.252	1.974	1.135	839	4.595	593	90
3 - 4	398	136	73	63	-	192	70
5 - 14	1.619	1.535	864	671	24	58	2
15 - 19	533	228	130	98	291	14	-
20 - 29	1.554	40	34	6	1.469	40	5
30 y más	3.148	35	34	1	2.811	289	13

Continúa



3.1.3.Continuación

Departamento y grupo de edad	Población de 3 años y más	Asistencia escolar					
		Total	Asiste		Asistió	Nunca asistió	Ignorado
			Establecimiento				
			Público	Privado			
Confluencia	244.478	86.673	80.643	6.030	140.599	13.386	3.820
3 - 4	13.440	3.616	2.659	957	86	7.079	2.659
5 - 14	62.100	60.121	56.383	3.738	1.140	590	249
15 - 19	25.352	14.980	14.032	948	10.138	157	77
20 - 29	43.891	5.465	5.202	263	37.799	448	179
30 y más	99.695	2.491	2.367	124	91.436	5.112	656
ChosMalal	10.099	3.608	3.584	24	5.272	1.078	141
3 - 4	661	109	95	14	1	465	86
5 - 14	2.959	2.772	2.768	4	74	92	21
15 - 19	1.114	523	520	3	578	12	1
20 - 29	1.802	137	136	1	1.613	47	5
30 y más	3.563	67	65	2	3.006	462	28
Huiliches	8.852	3.391	2.455	936	4.187	1.133	141
3 - 4	581	168	161	7	2	335	76
5 - 14	2.630	2.341	1.705	636	106	170	13
15 - 19	1.114	633	368	265	463	16	2
20 - 29	1.545	167	148	19	1.327	41	10
30 y más	2.982	82	73	9	2.289	571	40
Lacar	15.725	5.186	4.858	328	9.287	1.106	146
3 - 4	945	248	186	62	4	587	106
5 - 14	3.956	3.808	3.571	237	79	66	3
15 - 19	1.718	772	758	14	933	10	3
20 - 29	2.984	233	220	13	2.718	28	5
30 y más	6.122	125	123	2	5.553	415	29
Loncopué	4.798	1.584	1.583	1	2.524	592	98
3 - 4	306	96	96	-	3	162	45
5 - 14	1.383	1.220	1.220	-	72	70	21
15 - 19	535	194	194	-	326	10	5
20 - 29	839	38	38	-	763	33	5
30 y más	1.735	36	35	1	1.360	317	22
Los Lagos	3.843	1.092	1.080	12	2.399	321	31
3 - 4	231	81	79	2	3	129	18
5 - 14	891	838	831	7	29	22	2
15 - 19	352	126	124	2	224	2	-
20 - 29	705	26	26	-	661	17	1
30 y más	1.664	21	20	1	1.482	151	10

Continúa



3.1.3.Continuación

Departamento y grupo de edad	Población de 3 años y más	Asistencia escolar					
		Total	Asiste		Asistió	Nunca asistió	Ignorado
			Establecimiento Público	Privado			
Minas	5.124	1.819	1.740	79	2.498	742	65
3 - 4	289	79	77	2	3	170	37
5 - 14	1.577	1.439	1.367	72	50	84	4
15 - 19	678	261	258	3	404	11	2
20 - 29	889	28	27	1	814	43	4
30 y más	1.691	12	11	1	1.227	434	18
Ñorquín	3.781	1.101	1.100	1	2.165	453	62
3 - 4	213	43	43	-	-	137	33
5 - 14	1.043	924	923	1	61	53	5
15 - 19	383	107	107	-	272	4	-
20 - 29	712	10	10	-	671	27	4
30 y más	1.430	17	17	-	1.161	232	20
Pehuenches	5.980	1.556	1.540	16	3.439	846	139
3 - 4	342	50	50	-	3	215	74
5 - 14	1.430	1.293	1.284	9	64	64	9
15 - 19	518	146	146	-	352	14	6
20 - 29	1.197	36	35	1	1.071	74	16
30 y más	2.493	31	25	6	1.949	479	34
Picún Leufú	3.032	1.018	1.014	4	1.648	318	48
3 - 4	193	28	27	1	2	124	39
5 - 14	854	800	798	2	26	27	1
15 - 19	335	139	138	1	190	6	-
20 - 29	466	22	22	-	427	15	2
30 y más	1.184	29	29	-	1.003	146	6
Picunches	5.336	1.864	1.853	11	2.778	604	90
3 - 4	357	94	94	-	4	213	46
5 - 14	1.515	1.422	1.414	8	43	48	2
15 - 19	573	215	214	1	353	4	1
20 - 29	1.014	79	78	1	903	19	13
30 y más	1.877	54	53	1	1.475	320	28
Zapala	28.573	10.594	10.472	122	14.973	2.587	419
3 - 4	1.753	419	366	53	7	1.036	291
5 - 14	7.885	7.534	7.498	36	148	177	26
15 - 19	3.230	1.856	1.834	22	1.339	29	6
20 - 29	4.977	547	542	5	4.279	130	21
30 y más	10.728	238	232	6	9.200	1.215	75

Fuente:Elaborado por la Dirección General de Estadísticas y Censos de la Provincia del Neuquén,
en base a datos del Censo Nacional de Población y Vivienda 1991. INDEC.



**3.1.4. Establecimientos, unidades educativas, cargos docentes y alumnos matriculados por sector según año
Años 1996/2000**

Año	Establecimientos(1)			Unidades Educativas(1)		
	Total	Oficial	Privado	Total	Oficial	Privado
1996	737	660	77	885	790	95
1997	627	564	63	828	.	.
1998	640	861	766	95
1999	777	712	65	903	804	99
2000	780	709	71	926	819	107

Año	Cargos Docentes(2)			Alumnos Matriculados		
	Total	Oficial	Privado	Total	Oficial	Privado
1996	16.958	15.465	1.493	150.502	138.200	12.302
1997	.	.	.	148.366	136.557	11.809
1998	10.496	9.537	959	151.520	139.499	12.021
1999	11.244	10.553	691	155.380	143.155	12.225
2000	158.263	145.365	12.898

(1) Hasta 1996, el establecimiento era la unidad escolar en la cual se desarrollaba un determinado nivel de enseñanza, lo que equivalía a la actual unidad educativa. A partir de ese año, se define al establecimiento como la unidad organizacional básica con dirección propia y planta orgánica funcional aprobada, que tiene por finalidad la prestación del servicio educativo. El establecimiento organiza el servicio de una o más unidades educativas.

(2) Son aquellos puestos de trabajo asignados en la planta orgánica para funciones de carácter docente. Se refiere al total de cargos docentes, sin desagregar por función (frente a alumnos, dirección, tareas pasivas). No se computan los cargos que no estén en los establecimientos, por ejemplo docentes adscriptos, en hogares, en tareas administrativas, etc.

Nota: Para 1996 la información se refiere a educación formal y no formal. A partir de 1997, la información corresponde sólo a educación formal e incluye los niveles Inicial, Primario, Medio y Superior no Universitario (de Educación Común), Primario y Medio (de adultos), Superior no Universitario (de Artística) y Especial. Respecto a educación no formal, en 1999 se informan 177 unidades educativas, 158 del sector oficial y 19 del sector privado y en 2000 se informan 167 unidades educativas, 147 del sector oficial y 20 del sector privado y 14.737 alumnos, 12.870 del sector oficial y 1.867 del sector privado.

Fuente: Elaborado por la Dirección General de Estadísticas y Censos de la Provincia del Neuquén, en base a datos de la Dirección General de Planeamiento y Calidad Educativa del Consejo Provincial de Educación.



3.1.5. Evolución de la matrícula de educación formal por tipo de educación y nivel Años 1996/2000

Año	Total	Común				Adultos		Artística	Especial
		Inicial	Primaria (1)	Media (2)	Sup. No univ.	Primaria	Media (3)	(4)	(5)
1996	140.207	15.803	77.545	32.422	3.369	2.975	6.246	477	1.370
1997	148.366	16.178	80.165	34.536	4.457	3.008	8.247	601	1.174
1998	151.520	16.861	81.438	35.573	4.649	3.122	8.269	561	1.047
1999	155.380	16.905	82.628	36.929	4.593	3.338	9.435	551	1.001
2000	158.263	17.389	82.638	38.166	5.229	3.355	9.919	573	994

- (1) Incluye la matrícula de las Aplicaciones Experimentales de EGB de Las Coloradas, Caviahue y El Cholar y de los establecimientos privados en los que se dicta.
- (2) A partir de 1998 incluye la matrícula de 8° y 9° de las Aplicaciones Experimentales de EGB 3 y Polimodal de Las Coloradas, Caviahue y El Cholar y de los establecimientos privados en los que se dictan. En 1998 la matrícula registrada es de 347 alumnos en EGB 3, en 1999 de 424 alumnos en EGB 3 y de 126 alumnos en Polimodal y en 2000 de 528 alumnos en EGB 3 y de 177 alumnos en Polimodal.
- (3) Nivel medio comienza a separarse en común y adultos a partir de 1997. Se toma como criterio para la separación que las carreras de 3 y 4 años de duración corresponden a adultos y las de 5 y 6 años de duración corresponden a tipo de educación común.
- (4) Hasta 1996 se relevaron todas las Unidades Educativas de Educación Artística. A partir de 1997 sólo las de Nivel Superior No Universitario.
- (5) Hasta 1996 se relevaron todas las Unidades Educativas de Educación Especial. A partir de 1997 no se relevó la información de los talleres laborales, ni de los centros de Iniciación Artística, ni de los talleres de las escuelas de Música y Títeres en Educación Artística, considerados de Educación no formal.

Nota: Los datos presentados en este cuadro han sido ajustados con el objetivo de hacer comparable la información para la serie, por lo que pueden no coincidir con datos publicados anteriormente.

Fuente: Elaborado por la Dirección General de Estadísticas y Censos de la Provincia del Neuquén, en base a datos de la Dirección General de Planeamiento y Calidad Educativa del Consejo Provincial de Educación.

**3.1.6. Matrícula por sector según tipo de educación y nivel
Año 1999 y 2000**

Tipo de educación y nivel	1999 Sector			2000 Sector		
	Total	Oficial	Privado	Total	Oficial	Privado
Total	170.642	156.658	13.984	173.000	158.235	14.765
Educación Formal	155.380	143.155	12.225	158.263	145.365	12.898
Inicial	16.905	14.901	2.004	17.389	15.198	2.191
Primario/EGB 1 y 2	82.628	76.745	5.883	82.638	76.571	6.067
Medio (1)	36.929	33.492	3.437	38.166	34.649	3.517
Superior No Universitario	4.593	3.915	678	5.229	4.344	885
Primario Adultos	3.338	3.115	223	3.355	3.131	224
Medio Adultos	9.435	9.435	-	9.919	9.919	-
Artística/Sup. No Universitario	551	551	-	573	573	-
Especial	1.001	1.001	-	994	980	14
Educación No Formal	15.262	13.503	1.759	14.737	12.870	1.867
Jardín Maternal	190	-	190	214	-	214
Artística	3.627	3.627	-	3.754	3.754	-
Especial	350	344	6	401	401	-
Formación Profesional	11.095	9.532	1.563	10.368	8.715	1.653

(1) A partir de 1998 incluye la matrícula de 8º y 9º año de las Aplicaciones Experimentales de EGB 3 y Polimodal de Las Coloradas, Caviahue y El Cholar y de los establecimientos privados en los que se dictan. En 1998 la matrícula registrada es de 347 alumnos en EGB 3, en 1999 de 424 alumnos en EGB 3 y de 126 alumnos en Polimodal, y en 2000, 528 en EGB 3 y 177 en Polimodal.

Fuente: Elaborado por la Dirección General de Estadísticas y Censos de la Provincia del Neuquén, en base a datos de la Dirección General de Planeamiento y Calidad Educativa del Consejo Provincial de Educación.



3.1.7. Establecimientos, unidades educativas y alumnos matriculados por tipo de formación según departamento. Año 2000

Departamento	Estableci- mientos (1)	Unidades educativas (2)			Alumnos matriculados		
		Total	Educación		Total	Educación	
			Formal(3)	No Formal(4)		Formal(3)	No Formal(4)
Total	780	1.093	926	167	173.000	158.263	14.737
Aluminé	19	33	31	2	2.269	2.087	182
Añelo	12	18	17	1	2.777	2.427	350
Catan Lil	19	28	22	6	1.103	766	337
Collón Curá	21	26	22	4	1.781	1.653	128
Confluencia	394	527	428	99	113.396	105.020	8.376
Chos Malal	32	46	40	6	5.935	5.214	721
Huiliches	33	53	47	6	5.829	4.852	977
Lacar	43	59	51	8	8.766	7.760	1.006
Loncopué	23	31	26	5	2.182	1.950	232
Los Lagos	14	20	16	4	2.325	2.244	81
Minas	28	50	46	4	2.466	2.162	304
Ñorquín	19	32	32	-	1.401	1.401	-
Pehuenches	22	32	29	3	3.749	3.702	47
Picún Leufú	14	19	16	3	1.626	1.476	150
Picunches	22	32	29	3	2.356	2.197	159
Zapala	65	87	74	13	15.039	13.352	1.687

(1) Unidad organizacional básica con dirección propia que tiene por finalidad la prestación del servicio educativo. Cuenta con planta funcional aprobada y la asignación presupuestaria correspondiente.

(2) Proyecto educativo organizado en un establecimiento para impartir educación en torno a una misma estructura curricular (común o especial) y nivel de enseñanza. En un establecimiento existen tantas unidades educativas como niveles de enseñanza.

(3) Educación Formal es aquella en la que para ingresar a un nivel, se necesita tener completo el nivel anterior (excepto inicial) y al egresar de un nivel queda habilitado necesariamente para el ingreso a un nivel superior.

(4) Educación No Formal es aquella en la que para el ingreso a un nivel, no se necesita tener completo un nivel anterior y no habilita necesariamente para el ingreso a un nivel superior.

Fuente: Elaborado por la Dirección General de Estadísticas y Censos de la Provincia del Neuquén, en base a datos de la Dirección General de Planeamiento y Calidad Educativa del Consejo Provincial de Educación.



**3.1.8. Unidades educativas y alumnos matriculados
en nivel inicial según departamento. Año 2000**

Departamento	Unidades educativas(1)	Alumnos matriculados
Total	260	17.389
Aluminé	11	281
Añelo	4	254
Catan Lil	7	94
Collón Curá	5	270
Confluencia	117	11.405
Chos Malal	8	453
Huiliches	14	510
Lacar	14	1.036
Loncopué	7	235
Los Lagos	4	288
Minas	20	311
Norquín	11	157
Pehuenches	8	428
Picún Leufú	5	244
Picunches	8	260
Zapala	17	1.163

(1) Proyecto educativo organizado en un establecimiento para impartir educación en torno a una misma estructura curricular (común o especial) y nivel de enseñanza.

Fuente: Elaborado por la Dirección General de Estadísticas y Censos de la Provincia del Neuquén, en base a datos de la Dirección General de Planeamiento y Calidad Educativa del Consejo Provincial de Educación.



3.1.9. Unidades educativas, secciones, cargos docentes y alumnos matriculados del nivel primario común según departamento. Año 2000

Departamento	Unidades educativas(1)	Secciones(2)	Cargos docentes(3)	Alumnos matriculados
Total	349	3.476	5.780	82.638
Aluminé	14	49	122	1.278
Añelo	6	63	105	1.509
Catan Lil	12	12	53	571
Collón Curá	9	37	61	916
Confluencia	132	2.289	3.471	53.044
Chos Malal	19	130	259	2.886
Huiliches	18	96	177	2.618
Lacar	21	165	320	4.102
Loncopué	13	53	104	1.158
Los Lagos	6	46	84	1.277
Minas	21	55	135	1.292
Ñorquín	15	37	101	968
Pehuenches	13	92	164	2.345
Picún Leufú	7	29	69	816
Picunches	13	53	98	1.200
Zapala	30	270	457	6.658

- (1) Proyecto educativo organizado en un establecimiento para impartir educación en torno a una misma estructura curricular (común o especial) y nivel de enseñanza.
- (2) Es un grupo escolar organizado, formado por alumnos que cursan el mismo grado de estudio, con el mismo docente, al mismo tiempo y en el mismo espacio. La información corresponde solo a secciones independientes.
- (3) Son aquellos puestos de trabajo asignados en la planta orgánica para funciones de carácter docente. Se refiere al total de cargos docentes del nivel primario, sin desagregar por función (frente a alumnos, dirección, tareas pasivas). No se computan los cargos que no estén en los establecimientos, por ejemplo docentes adscriptos, en hogares, en tareas administrativas, etc.
- Fuente:** Elaborado por la Dirección General de Estadísticas y Censos de la Provincia del Neuquén, en base a datos de la Dirección General de Planeamiento y Calidad Educativa del Consejo Provincial de Educación.



**3.1.10. Indicadores seleccionados del nivel primario común
según departamento. Año 2000**

Departamento	Indicadores seleccionados		
	Alumnos/ Sección (1)	Alumnos/Car- gos docentes	Cargos docentes/ Unid.educativas
Total	23,8	14,3	16,6
Aluminé	26,1	10,5	8,7
Añelo	24,0	14,4	17,5
Catan Lil (2)	47,6	10,8	4,4
Collón Curá	24,8	15,0	6,8
Confluencia	23,2	15,3	26,3
Chos Malal	22,2	11,1	13,6
Huiliches	27,3	14,8	9,8
Lacar	24,9	12,8	15,2
Loncopué	21,8	11,1	8,0
Los Lagos	27,8	15,2	14,0
Minas	23,5	9,6	6,4
Norquín	26,2	9,6	6,7
Pehuenches	25,5	14,3	12,6
Picún Leufú	28,1	11,8	9,9
Picunches	22,6	12,2	7,5
Zapala	24,7	14,6	15,2

(1) Se trata solo de secciones independientes.
(2) Cuenta además con 22 secciones múltiples de niveles inicial y primario.
Fuente: Elaborado por la Dirección General de Estadísticas y Censos de la Provincia del Neuquén, en base a datos de la Dirección General de Planeamiento y Calidad Educativa del Consejo Provincial de Educación.

**Gráfico 3.1.2. Alumnos por sección del nivel primario común
según departamento. Año 2000**

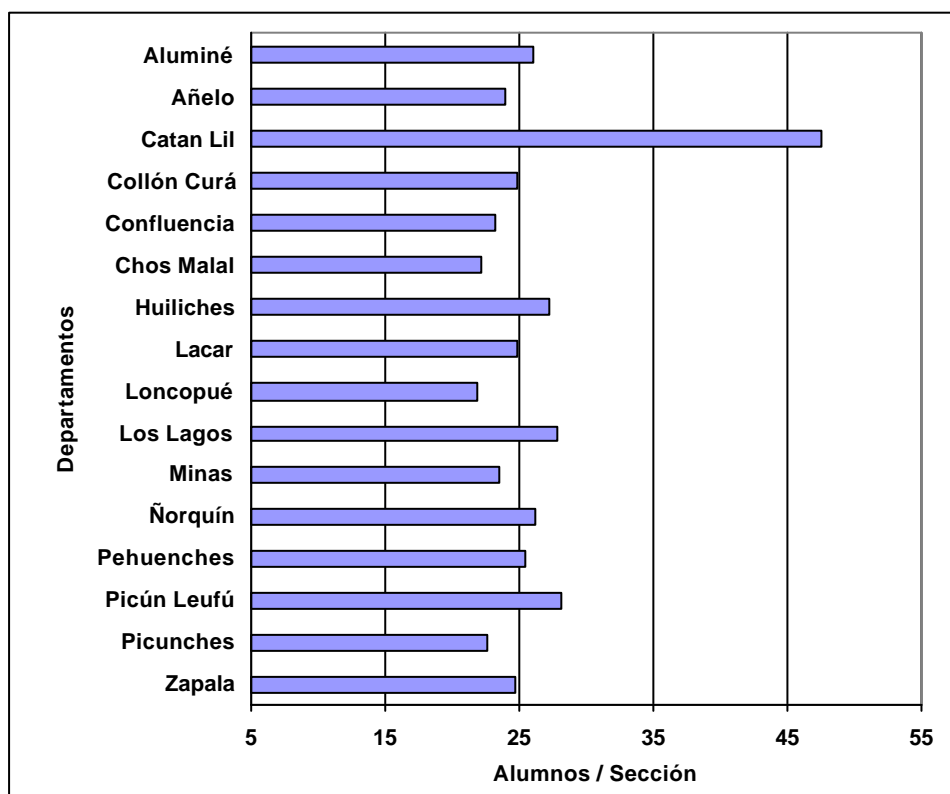

Nota: Se trata solo de secciones independientes.
Fuente: Elaborado por la Dirección General de Estadísticas y Censos de la Provincia del Neuquén, en base a datos de la Dirección General de Planeamiento y Calidad Educativa del Consejo Provincial de Educación.



3.1.11. Alumnos matriculados, repitentes y porcentaje de repitencia del nivel primario común por año según departamento Años 1996/2000

Departamento	1996 Alumnos			1997 Alumnos			1998 Alumnos		
	matric.	repitentes		matric.	repitentes		matric.	repitentes	
			%			%			%
Total	77.545	6.029	7,8	80.165	5.381	6,7	81.438	5.299	6,5
Aluminé	1.205	132	11,0	1.231	114	9,3	1.263	115	9,1
Añelo	1.139	87	7,6	1.208	133	11,0	1.313	133	10,1
Catan Lil	556	58	10,4	629	28	4,5	567	83	14,6
Collón Curá	821	84	10,2	845	116	13,7	915	133	14,5
Confluencia	50.299	3.165	6,3	51.756	2.828	5,5	52.623	2.954	5,6
Chos Malal	2.614	211	8,1	2.733	203	7,4	2.831	152	5,4
Huiliches	2.466	391	15,9	2.518	323	12,8	2.556	330	12,9
Lacar	3.715	283	7,6	3.833	292	7,6	3.942	258	6,5
Loncopué	1.190	120	10,1	1.237	122	9,9	1.216	90	7,4
Los Lagos	904	91	10,1	998	68	6,8	1.088	77	7,1
Minas	1.239	149	12,0	1.241	106	8,5	1.269	145	11,4
Ñorquín	927	112	12,1	1.049	84	8,0	933	90	9,6
Pehuenches	1.914	309	16,1	2.066	141	6,8	2.149	99	4,6
Picún Leufú	741	122	16,5	792	80	10,1	773	100	12,9
Picunches	1.258	93	7,4	1.213	125	10,3	1.198	91	7,6

Departamento	1999 Alumnos			2000 Alumnos		
	matric.	repitentes		matric.	repitentes	
			%			%
Total	82.628	5.729	6,9	82.638	5.735	6,9
Aluminé	1.242	139	11,2	1.278	120	9,4
Añelo	1.406	117	8,3	1.509	128	8,5
Catan Lil	568	99	17,4	571	111	19,4
Collón Curá	929	78	8,4	916	51	5,6
Confluencia	53.217	3.172	6,0	53.044	3.191	6,0
Chos Malal	2.871	202	7,0	2.886	190	6,6
Huiliches	2.541	259	10,2	2.618	282	10,8
Lacar	4.076	289	7,1	4.102	341	8,3
Loncopué	1.202	125	10,4	1.158	137	11,8
Los Lagos	1.164	51	4,4	1.277	60	4,7
Minas	1.321	155	11,7	1.292	131	10,1
Ñorquín	934	94	10,1	968	99	10,2
Pehuenches	2.253	202	9,0	2.345	206	8,8
Picún Leufú	802	67	8,4	816	28	3,4
Picunches	1.290	102	7,9	1.200	98	8,2
Zapala	6.812	578	8,5	6.658	562	8,4

Fuente: Elaborado por la Dirección General de Estadísticas y Censos de la Provincia del Neuquén, en base a datos de la Dirección General de Planeamiento y Calidad Educativa del Consejo Provincial de Educación.



**Gráfico 3.1.3. Porcentaje de repitencia del nivel primario común según departamento
Años 1996 y 2000**

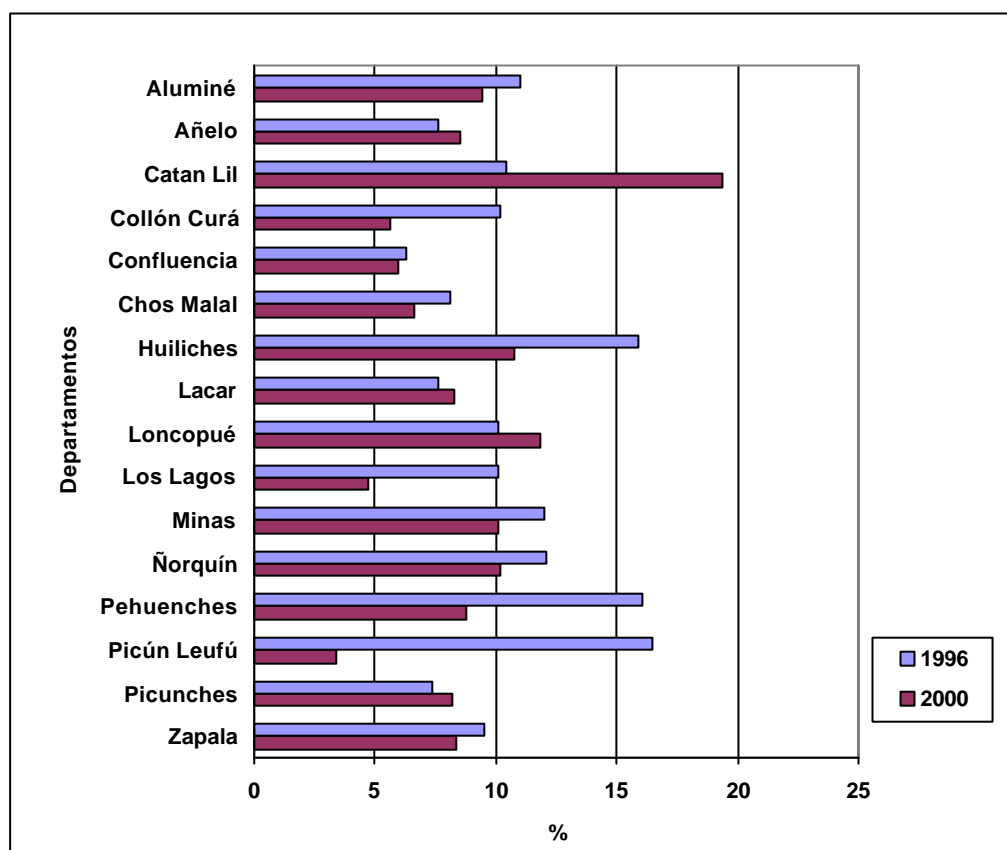

Fuente: Elaborado por la Dirección General de Estadísticas y Censos de la Provincia del Neuquén, en base a datos de la Dirección General de Planeamiento y Calidad Educativa del Consejo Provincial de Educación.



3.1.12. Matrícula total, por edad y tasa de sobre-edad del nivel primario común según departamento. Año 2000

Departamento	Matrícula			Tasa de Sobre-edad(2)	
	Total (1)	Menor edad	En edad Mayor edad		
					%
Total	82.638	172	60.161	22.305	27,0
Aluminé	1.278	9	779	490	38,3
Añelo	1.509	8	955	546	36,2
Catan Lil	571	-	216	355	62,2
Collón Curá	916	1	617	298	32,5
Confluencia	53.044	69	40.470	12.505	23,6
ChosMalal	2.886	6	1.949	931	32,3
Huiliches	2.618	1	1.465	1.152	44,0
Lacar	4.102	11	3.025	1.066	26,0
Loncopué	1.158	9	749	400	34,5
Los Lagos	1.277	4	915	358	28,0
Minas	1.292	9	791	492	38,1
Ñorquín	968	8	550	410	42,4
Pehuenches	2.345	15	1.610	720	30,7
Picún Leufú	816	2	580	234	28,7
Picunches	1.200	1	781	418	34,8
Zapala	6.658	19	4.709	1.930	29,0

(1) No se incluyen los alumnos matriculados en 8º y 9º grado (EGB 3).

(2) Tasa de sobre - edad respecto al grado en el nivel primario: porcentaje de personas que están en grados inferiores a los que les correspondería en función de la edad pertinente, con respecto al total de escolarizados en ese nivel.

Fuente: Elaborado por la Dirección General de Estadísticas y Censos de la Provincia del Neuquén, en base a datos de la Dirección General de Planeamiento y Calidad Educativa del Consejo Provincial de Educación.



Gráfico 3.1.4. Tasa de sobre-edad del nivel primario común según departamento. Año 2000

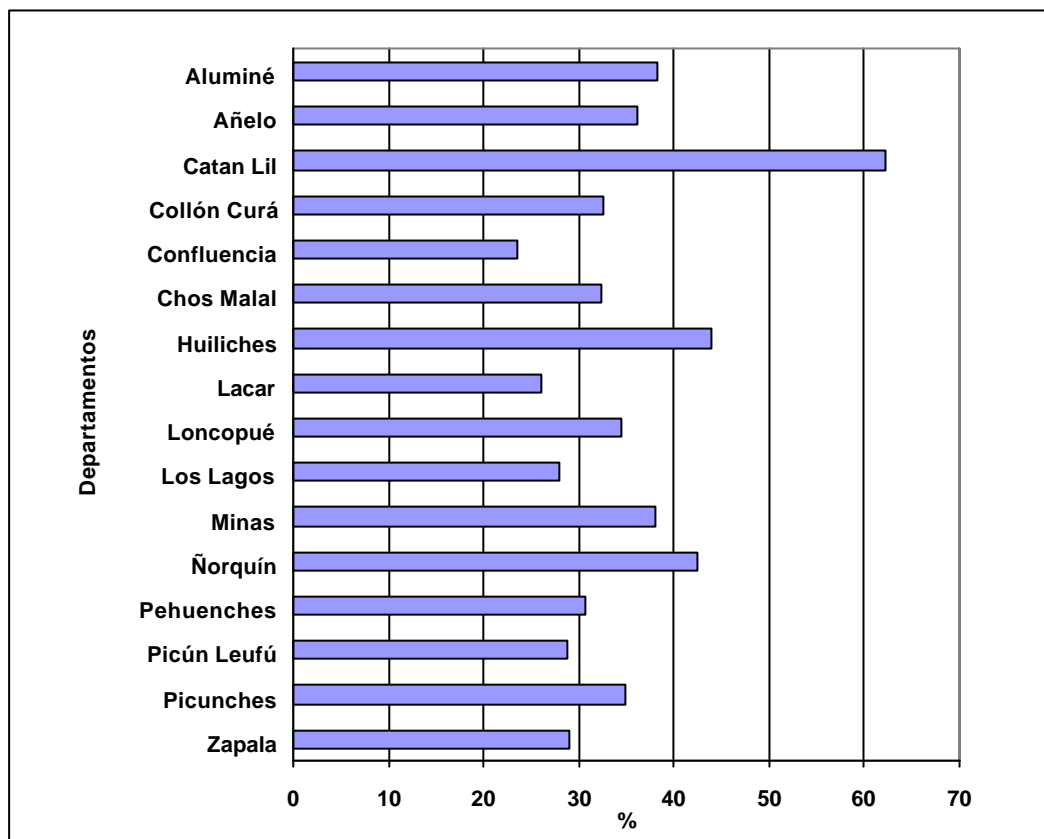

Fuente: Elaborado por la Dirección General de Estadísticas y Censos de la Provincia del Neuquén, en base a datos de la Dirección General de Planeamiento y Calidad Educativa del Consejo Provincial de Educación.



3.1.13. Unidades educativas y alumnos matriculados del nivel medio común según departamento. Año 2000

Departamento	Unidades educativas(1)	Alumnos matriculados
Total	107	38.166
Aluminé	3	360
Añelo	2	471
Catan Lil	2	90
Collón Curá	1	277
Confluencia	62	26.706
Chos Malal	5	1.141
Huiliches	6	1.030
Lacar	6	1.939
Loncopué	1	403
Los Lagos	2	495
Minas	2	509
Ñorquín	5	249
Pehuenches	2	637
Picún Leufú	1	207
Picunches	2	415
Zapala	5	3.237

(1) Proyecto educativo organizado en un establecimiento para impartir educación en torno a una misma estructura curricular (común o especial) y nivel de enseñanza.

Nota: Incluye la información de las Aplicaciones Experimentales de EGB 3 y Polimodal de Las Coloradas, Caviahue y El Cholar y de los establecimientos privados en los que se dictan.

Fuente: Elaborado por la Dirección General de Estadísticas y Censos de la Provincia del Neuquén, en base a datos de la Dirección General de Planeamiento y Calidad Educativa del Consejo Provincial de Educación.

3.1.14. Alumnos matriculados, repitentes y porcentaje de repitencia del nivel medio por año según departamento Años 1996/2000

Departamento	1996 Alumnos (1)			1997 Alumnos			1998 Alumnos		
	matric.	repitentes	%	matric.	repitentes	%	matric.	repitentes	%
Total	38.668	4.809	12,4	34.536	4.935	14,3	35.495	5.093	14,3
Aluminé	265	41	15,5	252	28	11,1	277	47	17,0
Añelo	431	72	16,7	398	61	15,3	407	92	22,6
Catan Lil(3)	///	///	///	///	///	///	///	///	///
Collón Curá	347	20	5,8	247	33	13,4	254	42	16,5
Confluencia	28.346	3.385	11,9	25.365	3.623	14,3	25.789	3.800	14,7
Chos Malal	1.059	160	15,1	939	157	16,7	988	187	18,9
Huiliches	1.010	115	11,4	739	103	13,9	860	102	11,9
Lacar	1.517	249	16,4	1.605	230	14,3	1.651	230	13,9
Loncopué	321	76	23,7	338	94	27,8	363	48	13,2
Los Lagos	388	12	3,1	317	24	7,6	384	29	7,6
Minas	450	21	4,7	431	29	6,7	451	45	10,0
Ñorquín	99	23	23,2	80	4	5,0	185	10	5,4
Pehuenches	526	52	9,9	517	91	17,6	538	89	16,5
Picún Leufú	236	41	17,4	179	19	10,6	166	18	10,8
Picunches	520	95	18,3	356	101	28,4	354	48	13,6
Zapala	3.153	447	14,2	2.773	338	12,2	2.828	306	10,8

Continúa



3.1.14. Continuación

Departamento	1999 Alumnos (2)			2000 Alumnos		
	matric.	repitentes	%	matric.	repitentes	%
Total	36.379	5.716	15,7	38.166	5.831	15,3
Aluminé	302	38	12,6	360	32	8,9
Añelo	418	57	13,6	471	80	17,0
Catan Lil(3)	///	///	///	90	16	17,8
Collón Curá	253	63	24,9	277	42	15,2
Confluencia	26.076	4.196	16,1	26.706	4.161	15,6
Chos Malal	1.053	278	26,4	1.141	242	21,2
Huiliches	861	81	9,4	1.030	140	13,6
Lacar	1.802	300	16,6	1.939	358	18,5
Loncopué	391	56	14,3	403	54	13,4
Los Lagos	411	32	7,8	495	44	8,9
Minas	481	24	5,0	509	48	9,4
Norquín	113	20	17,7	249	18	7,2
Pehuenches	570	109	19,1	637	107	16,8
Picún Leufú	185	37	20,0	207	32	15,5
Picunches	381	52	13,6	415	26	6,3
Zapala	3.082	373	12,1	3.237	431	13,3

(1) La matrícula incluye nivel medio adultos.

(2) La matrícula no incluye alumnos de EGB 3 (424 alumnos) ni de Polimodal (126 alumnos), porque no se dispone del dato de repitentes.

(3) Para 1998, la matrícula corresponde a EGB 3 y Polimodal (78 alumnos); para 1999 corresponde a EGB 3 y Polimodal (99 alumnos).

Fuente: Elaborado por la Dirección General de Estadísticas y Censos de la Provincia del Neuquén, en base a datos de la Dirección General de Planeamiento y Calidad Educativa del Consejo Provincial de Educación.

Gráfico 3.1.5. Porcentaje de repitencia del nivel medio según departamento. Años 1996 y 2000

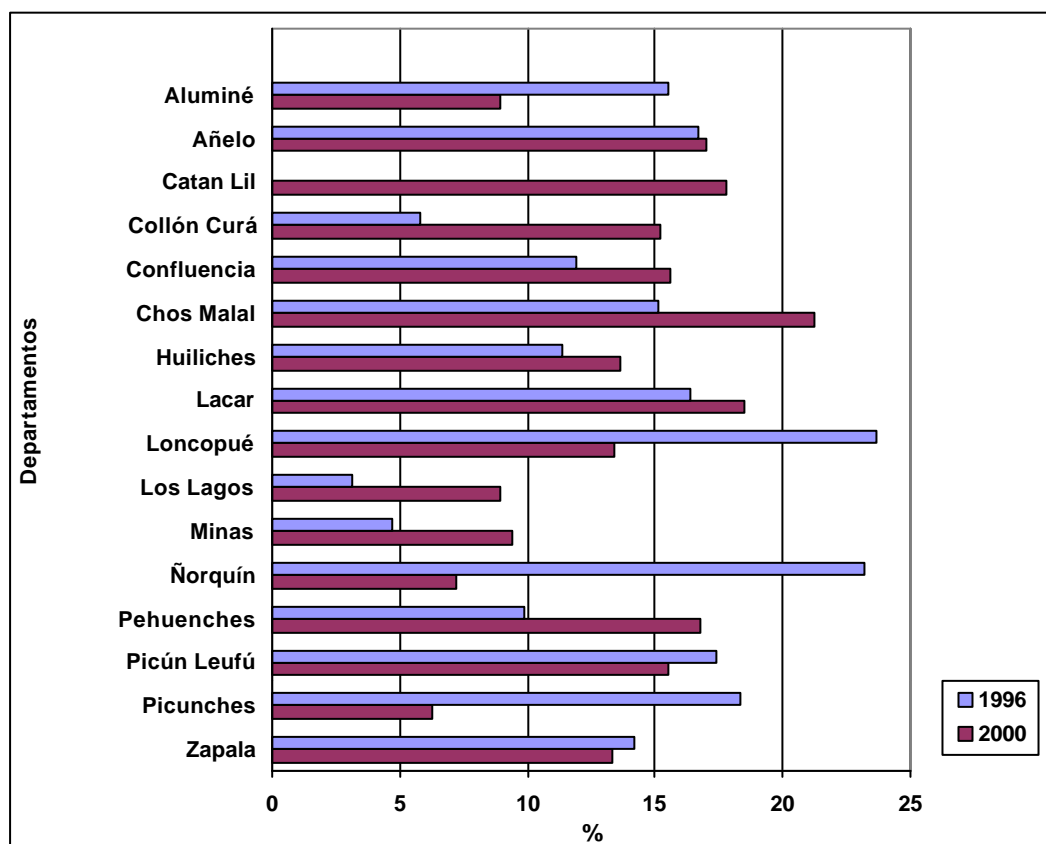

Fuente: Elaborado por la Dirección General de Estadísticas y Censos de la Provincia del Neuquén, en base a datos de la Dirección General de Planeamiento y Calidad Educativa del Consejo Provincial de Educación.



3.1.15. Unidades educativas y alumnos matriculados del nivel superior no universitario según departamento. Año 2000

Departamento	Unidades educativas (1)	Alumnos matriculados
Total	22	5.229
Aluminé	-	-
Añelo	-	-
Catan Lil	-	-
Collón Curá	-	-
Confluencia	15	3.968
Chos Malal	1	145
Huiliches	1	82
Lacar	1	93
Loncopué	1	81
Los Lagos	-	-
Minas	-	-
Norquín	-	-
Pehuenches	-	-
Picún Leufú	-	-
Picunches	1	9
Zapala	2	851

(1) Proyecto educativo organizado en un establecimiento para impartir educación en torno a una misma estructura curricular (común o especial) y nivel de enseñanza.

Fuente: Elaborado por la Dirección General de Estadísticas y Censos de la Provincia del Neuquén, en base a datos de la Dirección General de Planeamiento y Calidad Educativa del Consejo Provincial de Educación.



**3.1.16. Unidades educativas por tipo de educación no formal según departamento
Año 2000**

Departamento	Educación no formal(1)				
	Total	Artística	Jardín maternal	Especial	Formación profesional
Total	167	10	11	19	127
Aluminé	2	-	-	-	2
Añelo	1	-	-	-	1
Catan Lil	6	-	-	-	6
Collón Curá	4	-	-	-	4
Confluencia	99	4	9	11	75
Chos Malal	6	1	-	1	4
Huiliches	6	2	-	1	3
Lacar	8	2	2	1	3
Loncopué	5	-	-	1	4
Los Lagos	4	-	-	-	4
Minas	4	-	-	1	3
Ñorquín	-	-	-	-	-
Pehuenches	3	-	-	-	3
Picún Leufú	3	-	-	-	3
Picunches	3	-	-	1	2
Zapala	13	1	-	2	10

(1) Educación No Formal es aquella en la que para el ingreso a un nivel no se necesita tener completo un nivel anterior y no habilita necesariamente para el ingreso a un nivel superior.

Fuente: Elaborado por la Dirección General de Estadísticas y Censos de la Provincia del Neuquén, en base a datos de la Dirección General de Planeamiento y Calidad Educativa del Consejo Provincial de Educación.



3.1.17. Alumnos matriculados por tipo de educación no formal según departamento Año 2000

Departamento	Educación no formal(1)				
	Total	Artística	Jardín maternal	Especial	Formación profesional
Total	14.737	3.754	214	401	10.368
Aluminé	182	-	-	-	182
Añelo	350	-	-	-	350
Catan Lil	337	-	-	-	337
Collón Curá	128	-	-	-	128
Confluencia	8.376	2.078	183	280	5.835
Chos Malal	721	309	-	15	397
Huiliches	977	548	-	11	418
Lacar	1.006	503	31	12	460
Loncopué	232	-	-	13	219
Los Lagos	81	-	-	-	81
Minas	304	-	-	2	302
Norquín	-	-	-	-	-
Pehuenches	47	-	-	5	42
Picún Leufú	150	-	-	-	150
Picunches	159	-	-	15	144
Zapala	1.687	316	-	48	1.323

(1) Educación No Formal es aquella en la que para el ingreso a un nivel no se necesita tener completo un nivel anterior y no habilita necesariamente para el ingreso a un nivel superior.

Fuente: Elaborado por la Dirección General de Estadísticas y Censos de la Provincia del Neuquén, en base a datos de la Dirección General de Planeamiento y Calidad Educativa del Consejo Provincial de Educación.



3.1.18. Alumnos por año según sede de estudio y carrera. Universidad Nacional del Comahue
Años 1996/2000

Sede de estudios y carrera	Año				
	1996	1997	1998	1999	2000
Total Provincia (1)	8.345 (2)	9.192	9.195	13.421	12.312
Sede Neuquén Capital	7.973 (2)	8.775	8.768	11.986	11.549
Ingeniería Industrial	337	224	124	104	84
Ingeniería Civil	312	281	267	275	292
Ingeniería en Petróleo	151	131	155	173	147
Ingeniería Química	301	256	248	265	291
Ingeniería Electrónica	108	186	190	290	319
Ingeniería Eléctrica	41	103	142	169	184
Ingeniería Mecánica	57	138	156	197	174
Profesorado en Física	35	53	39	42	50
Profesorado en Química	89	115	103	105	80
Contador Público Nacional	2.254	2.471	2.449	2.544	2.576
Ciclo Básico de Cs Económicas	///	///	///	83	195
Lic. en Computación / Informática	191	234	380	268	339
Analista en Computación	735	724	783	804	832
Prof. en Inform. p/ Ens. Media(3)	///	109	75	106	155
Profesorado en Matemática	150	177	180	198	202
Licenciatura en Matemática	2	12	8	17	24
Profesorado en Letras	246	262	272	283	288
Licenciatura en Letras	94	111	131	145	133
Lic. y Prof. en Historia	544	580	601	557	622
Profesorado en Geografía	249	271	314	328	338
Licenciatura en Geografía	94	105	89	130	133
Profesorado en Filosofía(3)	///	27	35	54	62
Licenciatura en Filosofía(3)	///	89	62	71	81
Bibliotecario Escolar (4)	///	///	///	2.013	673
Documentalista Universitario	34	11	9	2	-
Téc. Univ. en Planif. Ambiental	37	124	30	29	-
Serv. Social / Lic. en Servicio social	486	534	610	733	830
Licenciatura en Turismo	943 (2)	921	995	995	1.023
Guía de Turismo	157	39	13	7	-
Téc. en Diag. por Imág. y Radioter.	-	-	-	-	-
Téc. en Lab. Clín. e Histopatol.	7	-	-	-	-
Lic. en Saneam. Y Prot. Ambiental	-	-	66	425	662
Técnico en Saneamiento Ambiental	319	487	242	207	126
Licenciatura en Enfermería (4)	///	///	///	367	634
Sede Chos Malal	///	59	-	52	22
Contador Público Nacional(5)	///	59	///	///	///
Lic. y Prof. en Historia (4)	///	///	///	52	22
Sede San Martín de los Andes	262	287	361	413	443
Técnico Forestal	126	146	167	213	212
Guía de Turismo	136	141	194	200	231
Sede Zapala	110 (2)	71	66	970	298
Tecnología Minera	82 (2)	45	50	68	68
Téc. en Plan. y Análisis en Menas	20 (2)	26	16	28	23
Guía de Turismo	8	-	-	-	-
Bibliotecario Escolar (4)	///	///	///	874	207

(1) No incluye alumnos de las facultades con sede en la Provincia de Río Negro.

(2) Datos rectificados en 1998.

(3) Carrera incorporada en 1997.

(4) Carrera incorporada en 1999.

(5) Carrera incorporada en 1997 y cerrada en 1998.

Fuente: Elaborado por la Dirección General de Estadísticas y Censos de la Provincia del Neuquén, en base a datos del Departamento de Estadística de la Universidad Nacional del Comahue.



3.1.19. Alumnos nuevos inscriptos por sede de estudio según año académico Universidad Nacional del Comahue. Años 1996/2000

Año Académico	Total Universidad	Sede de estudio				
		Total Provincia del Neuquén	Neuquén Capital	Chos Malal	San Martín de los Andes	Zapala
1996	5.670 (1)	3.051 (1)	2.896	///	137	18 (1)
1997	6.475	3.362	3.174	59	102	27
1998	6.268	3.032	2.868	-	150	14
1999	10.778	7.013	5.890	52	178	893
2000	8.281	4.213	4.010	-	180	23

(1) Datos rectificadas en 1998.

Fuente: Elaborado por la Dirección General de Estadísticas y Censos de la Provincia del Neuquén, en base a datos del Departamento de Estadística de la Universidad Nacional del Comahue.

Gráfico 3.1.6. Alumnos nuevos inscriptos por sede de estudio según año académico Universidad Nacional del Comahue. Años 1996/2000

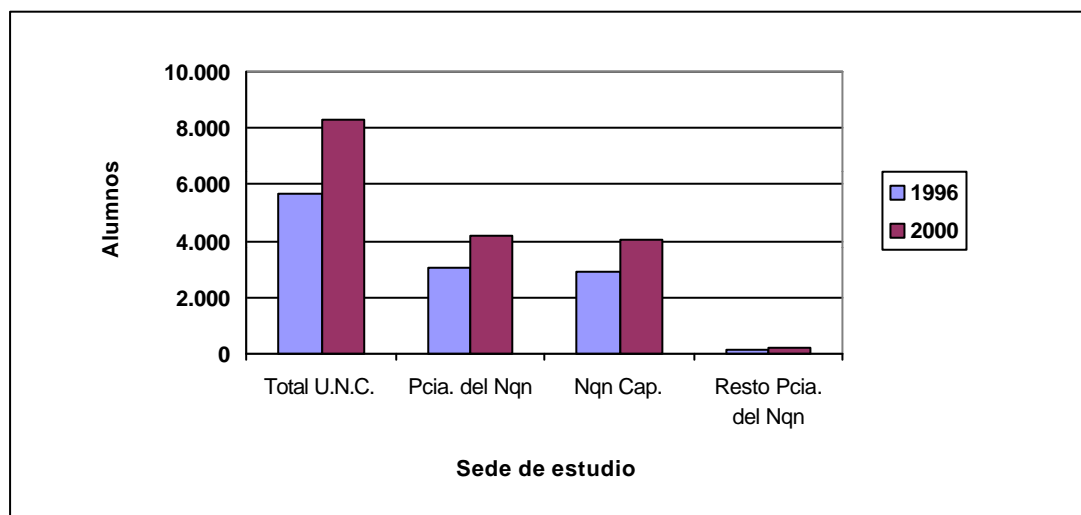

Fuente: Elaborado por la Dirección General de Estadísticas y Censos de la Provincia del Neuquén, en base a datos del Departamento de Estadística de la Universidad Nacional del Comahue.



3.1.20. Alumnos nuevos inscriptos, reinscriptos y egresados en 1999 por sexo según sede de estudio y carrera. Universidad Nacional del Comahue Año 2000

Sede de estudio y carrera	Alumnos									Egresados en 1999		
	Total			Nuevos Inscriptos			Reinscriptos					
	T	V	M	T	V	M	T	V	M	T	V	M
Total Provincia (1)	12.312	5.211	7.101	4.213	1.832	2.381	8.099	3.379	4.720	309	113	196
Sede Neuquén Capital	11.549	4.910	6.639	4.010	1.749	2.261	7.539	3.161	4.378	282	104	178
Ingeniería Industrial	84	76	8	-	-	-	84	76	8	10	9	1
Ingeniería Civil	292	213	79	97	64	33	195	149	46	13	11	2
Ingeniería en Petróleo	147	124	23	46	37	9	101	87	14	4	4	-
Ingeniería Química	291	144	147	107	52	55	184	92	92	3	1	2
Ingeniería Electrónica	319	299	20	119	111	8	200	188	12	-	-	-
Ingeniería Eléctrica	184	170	14	51	46	5	133	124	9	-	-	-
Ingeniería Mecánica	174	168	6	56	54	2	118	114	4	-	-	-
Profesorado en Física	50	28	22	18	10	8	32	18	14	1	1	-
Profesorado en Química	80	18	62	23	7	16	57	11	46	4	-	4
Contador Público Nacional	2.576	1.015	1.561	642	213	429	1.934	802	1.132	31	16	15
Ciclo Básico de Cs Económicas	195	104	91	146	76	70	49	28	21	-	-	-
Licenciatura en Computación	339	231	108	154	105	49	185	126	59	-	-	-
Analista en Computación	832	546	286	384	256	128	448	290	158	18	4	14
Prof.en Inform. p/Ens. Media	155	78	77	97	50	47	58	28	30	-	-	-
Profesorado en Matemática	202	41	161	82	21	61	120	20	100	4	-	4
Licenciatura en Matemática	24	9	15	11	4	7	13	5	8	-	-	-
Profesorado en Letras	288	55	233	95	25	70	193	30	163	8	1	7
Licenciatura en Letras	133	28	105	44	9	35	89	19	70	1	-	1
Lic. y Prof. en Historia	622	258	364	200	79	121	422	179	243	34	13	21
Profesorado en Geografía	338	116	222	135	45	90	203	71	132	14	3	11
Licenciatura en Geografía	133	55	78	55	23	32	78	32	46	3	1	2
Profesorado en Filosofía	62	25	37	35	13	22	27	12	15	-	-	-
Licenciatura en Filosofía	81	49	32	39	23	16	42	26	16	-	-	-
Bibliotecario Escolar	673	65	608	-	-	-	673	65	608	-	-	-
Téc. Univ. en Planif. Ambiental	-	-	-	-	-	-	-	-	-	29	13	16
Lic. en Servicio Social	830	127	703	321	43	278	509	84	425	23	2	21
Licenciatura en Turismo	1.023	310	713	330	119	211	693	191	502	51	14	37
Lic. en Saneam. y Prot. Ambiental	662	325	337	356	171	185	306	154	152	-	-	-
Técnico en Saneamiento Ambiental	126	59	67	-	-	-	126	59	67	31	11	20
Licenciatura en Enfermería	634	174	460	367	93	274	267	81	186	-	-	-
Sede Chos Malal	22	5	17	-	-	-	22	5	17	-	-	-
Lic. y Prof. en Historia	22	5	17	-	-	-	22	5	17	-	-	-
Sede San Martín de los Andes	443	209	234	180	72	108	263	137	126	27	9	18
Técnico Forestal	212	130	82	57	32	25	155	98	57	5	3	2
Guía de Turismo	231	79	152	123	40	83	108	39	69	22	6	16
Sede Zapala	298	87	211	23	11	12	275	76	199	-	-	-
Tecnología Minera	68	44	24	15	6	9	53	38	15	-	-	-
Téc. en Plan. y Análisis en Menas	23	15	8	8	5	3	15	10	5	-	-	-
Bibliotecario Escolar	207	28	179	-	-	-	207	28	179	-	-	-

(1) No incluye alumnos de las facultades con sede en la Provincia de Río Negro.

Fuente: Elaborado por la Dirección General de Estadísticas y Censos de la Provincia del Neuquén, en base a datos del Departamento de Estadística de la Universidad Nacional del Comahue.



3.1.21. Egresados por año académico según sede de estudio y carrera
Universidad Nacional del Comahue
Años 1995/1999

Sede de estudio y carrera	Año académico				
	1995	1996	1997	1998	1999
Total Provincia (1)	255	270	216	274	309
Sede Neuquén Capital	217	245	194	245	282
Ingeniería Industrial	16	13	14	12	10
Ingeniería Civil	10	7	17	9	13
Ingeniería en Petróleo	2	10	7	7	4
Ingeniería Química	10	7	6	10	3
Profesorado en Física	1	3	-	1	1
Profesorado en Química	3	2	3	6	4
Contador Público Nacional	23	25	27	48	31
Analista en Computación	9	24	6	22	18
Profesorado en Matemática	2	2	-	-	4
Profesorado en Letras	7	9	6	18	8
Licenciatura en Letras	2	1	-	1	1
Lic. y Prof. en Historia	12	18	17	17	34
Profesorado en Geografía	8	9	9	11	14
Licenciatura en Geografía	1	3	6	-	3
Documentalista Universitario	4	9	8	2	-
Téc. Univ. en Planif. Ambiental	-	21	-	-	29
Lic. en Servicio Social	14	15	12	23	23
Licenciatura en Turismo	18	9	22	29	51
Guía de Turismo	51	43	16	12	-
Técnico en Saneamiento Ambiental	1	9	18	15	31
Téc. en Diag. por Imág. y Radioter.	22	1	-	-	-
Téc. en Lab. Clín. e Histopatol.	1	5	-	2	-
Sede San Martín de los Andes	8	21	21	28	27
Técnico Forestal	6	10	4	5	5
Guía de Turismo	2	11	17	23	22
Sede Zapala	30	4	1	1	-
Tecnología Minera	2	-	1	1	-
Guía de Turismo	28	4	-	-	-

(1) No incluye alumnos de las facultades con sede en la Provincia de Río Negro.

Fuente: Elaborado por la Dirección General de Estadísticas y Censos de la Provincia del Neuquén, en base a datos del Departamento de Estadística de la Universidad Nacional del Comahue.



**Gráfico 3.1.7. Egresados según carrera. Universidad Nacional del Comahue
Años 1995 y 1999**

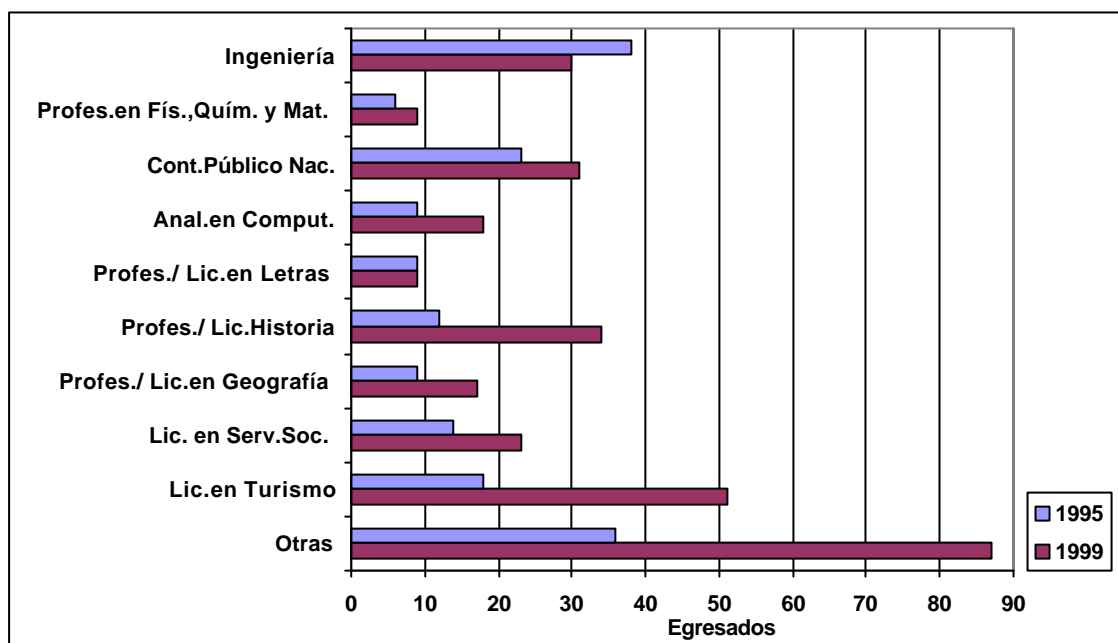

Fuente: Elaborado por la Dirección General de Estadísticas y Censos de la Provincia del Neuquén, en base a datos del Departamento de Estadística de la Universidad Nacional del Comahue.

**3.1.22. Total de alumnos nuevos inscriptos, reinscriptos y egresados por carrera según año
Universidad Tecnológica Nacional. Localidad de Plaza Huincul
Años 1996/2000**

Año	Ingeniería Electrónica				Ingeniería Química			
	Total	Nuevos inscriptos	Reinscriptos	Egresados	Total	Nuevos inscriptos	Reinscriptos	Egresados
1996	115	43	72	4	84	50	34	3
1997	118	32	86	2 (1)	83	33	50	2
1998	141	32	109	9 (2)	88	25	63	3 (3)
1999	111	33	78	1	144	20	124	5
2000	145	28	117	5 (4)	116	28	88	1

(1) Carrera intermedia: Técnico Universitario en Electrónica.

(2) Tres corresponden a Ingeniería y seis a Técnicos Universitarios.

(3) Dos corresponden a Ingeniería y uno a Técnico Universitario.

(4) Además 24 egresados de Tec. Superior en Programación.

Fuente: Elaborado por la Dirección General de Estadísticas y Censos de la Provincia del Neuquén, en base a datos de la Unidad Académica Confluencia de la Universidad Tecnológica Nacional.



3.1.23. Cargos docentes por año y dedicación según universidad, sede y facultad. Años 1996/2000

Sede y Facultad	Año 1996				Año 1997			
	Total cargos	Dedicación Exclusiva	Parcial	Simple	Total cargos	Dedicación Exclusiva	Parcial	Simple
Total Provincia	975	286	296	393	1.004	231	316	457
Universidad Nac. del Comahue (1)	921	286	295	340	947	231	315	401
Sede Neuquén	862	283	266	313	886	227	294	365
Ingeniería	239	86	49	104	238	73	56	109
Economía	242	64	84	94	226	40	90	96
Humanidades	111	63	26	22	117	56	30	31
Derecho y Cs. Soc. (2)	187	42	87	58	205	35	92	78
Turismo	51	25	13	13	53	20	19	14
Inst. Univ. Cs. de la Salud	32	3	7	22	47	3	7	37
Sede S. M. de los Andes	40	1	28	11	39	2	20	17
Ciencias Agrarias
Turismo
Sede Zapala(3)	19	2	1	16	22	2	1	19
Ingeniería
Turismo
Universidad Tecnológica Nacional	54	-	1	53	57	-	1	56
Unidad Académica Confluencia (4)	54	-	1	53	57	-	1	56

Continúa



3.1.23. Continuación

Sede y Facultad	Año 1998				Año 1999			
	Total cargos	Dedicación			Total cargos	Dedicación		
		Exclusiva	Parcial	Simple		Exclusiva	Parcial	Simple
Total Provincia	1.113	257	325	531	874	267	239	368
Universidad Nac. del Comahue (1)	997	255	323	419	829	266	234	329
Sede Neuquén	943	252	301	390	744	256	193	295
Ingeniería	262	80	62	120	235	88	50	97
Economía	256	48	93	115	241	49	71	121
Humanidades	125	64	28	33	128	69	25	34
Derecho y Cs. Soc. (2)	206	36	92	78
Turismo	53	21	18	14	42	27	14	1
Inst. Univ. Cs. de la Salud	41	3	8	30	98 (3)	23	33	42
Sede S. M. de los Andes	33	1	21	11	59	7	29	23
Ciencias Agrarias
Turismo
Sede Zapala(3)	21	2	1	18	26	3	12	11
Ingeniería
Turismo
Universidad Tecnológica Nacional	116	2	2	112	45	1	5	39
Unidad Académica Confluencia (4)	116	2	2	112	45	1	5	39

Continúa



3.1.23. Continuación

Sede y Facultad	Año 2000			
	Total cargos	Dedicación		
		Exclusiva	Parcial	Simple
Total Provincia	1.102	287	370	445
Universidad Nac. del Comahue (1)	1.102	287	370	445
Sede Neuquén	1.046	282	340	424
Ingeniería	248	77	62	109
Economía	291	49	104	138
Humanidades	128	69	34	25
Derecho y Cs. Soc. (2)	252	59	103	90
Turismo	59	25	24	10
Inst. Univ. Cs. de la Salud	68	3	13	52
Sede S. M. de los Andes	36	3	21	12
Ciencias Agrarias
Turismo
Sede Zapala(3)	20	2	9	9
Ingeniería
Turismo
Universidad Tecnológica Nacional
Unidad Académica Confluencia (4)

(1) Se refiere a las facultades con sede en la Provincia del Neuquén, con excepción de la facultad de Derecho y Cs. Sociales.

(2) Se refiere al total de la Facultad de Derecho y Ciencias Sociales de Gral. Roca (Río Negro), y también al módulo Neuquén.

(3) Incluye además los cargos de la administración central.

(4) Comprende las carreras de Ingeniería Electrónica e Ingeniería Química.

Fuente: Elaborado por la Dirección General de Estadísticas y Censos de la Provincia del Neuquén, en base a datos del Departamento de Estadística de la Universidad Nacional del Comahue y de la Unidad Académica Confluencia de la Universidad Tecnológica Nacional.



Gráfico 3.1.8. Cargos docentes por dedicación
Universidad Nacional del Comahue, Universidad Tecnológica Nacional
Años 1996 y 2000

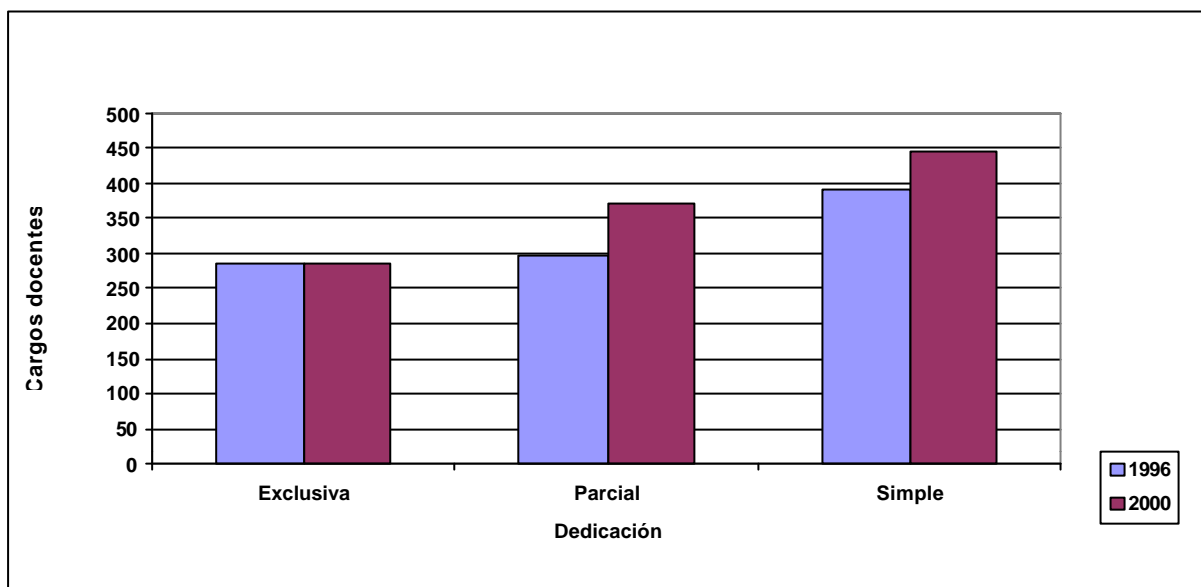

Fuente: Elaborado por la Dirección General de Estadísticas y Censos de la Provincia del Neuquén, en base a datos del Departamento de Estadística de la Universidad Nacional del Comahue y de la Unidad Académica Confluencia de la Universidad Tecnológica Nacional.



3.2. Salud

3.2.1. Población total por tipo de cobertura en salud según departamento y grupo etario. Año 1991

Departamento/ grupo etario	Población Total	Tipo de cobertura en salud					Ignorado
		Tiene sólo obra social	Tiene sólo plan médico o mutual	Tiene obra social y plan médico o mutual	No tiene obra social ni plan médico o mutual	Tiene obra social e ignora plan médico o mutual	
Total	388.833	146.758	6.651	67.590	154.957	8.982	3.895
0-14	144.501	52.689	2.376	24.512	58.922	3.857	2.145
15-64	229.393	86.086	4.002	40.219	92.759	4.649	1.678
65 y más	14.939	7.983	273	2.859	3.276	476	72
Aluminé	4.946	1.773	17	391	2.654	86	25
0-14	2.017	742	2	143	1.077	43	10
15-64	2.733	956	14	230	1.482	39	12
65 y más	196	75	1	18	95	4	3
Añelo	4.668	1.702	83	900	1.880	77	26
0-14	1.846	687	33	320	761	26	19
15-64	2.713	981	49	565	1.062	50	6
65 y más	109	34	1	15	57	1	1
Catan Lil	2.408	381	5	182	1.802	4	34
0-14	940	177	1	43	696	1	22
15-64	1.296	158	3	117	1.008	1	9
65 y más	172	46	1	22	98	2	3
Collón Curá	7.865	4.237	50	712	2.451	342	73
0-14	2.630	1.310	17	250	936	82	35
15-64	5.092	2.874	31	437	1.458	255	37
65 y más	143	53	2	25	57	5	1
Confluencia	265.123	105.513	5.100	49.040	95.876	6.918	2.676
0-14	96.394	37.019	1.734	17.823	35.415	2.969	1.434
15-64	158.698	62.712	3.199	29.175	58.834	3.581	1.197
65 y más	10.031	5.782	167	2.042	1.627	368	45
Chos Malal	11.109	2.696	162	2.251	5.743	129	128
0-14	4.630	1.078	73	905	2.433	59	82
15-64	5.993	1.400	52	1.255	3.185	58	43
65 y más	486	218	37	91	125	12	3
Huiliches	9.679	3.696	94	674	5.001	123	91
0-14	4.038	1.483	30	231	2.195	51	48
15-64	5.246	2.005	58	395	2.680	65	43
65 y más	395	208	6	48	126	7	-
Lacar	17.085	5.885	185	2.093	8.606	213	103
0-14	6.261	2.177	43	702	3.209	90	40
15-64	10.175	3.376	131	1.287	5.215	108	58
65 y más	649	332	11	104	182	15	5

Continúa



3.2.1.Continuación

Departamento/ grupo etario	Población Total	Tipo de cobertura en salud					Ignorado
		Tiene sólo obra social	Tiene sólo plan médico o mutual	Tiene obra social y plan médico o mutual	No tiene obra social ni plan médico o mutual	Tiene obra social e ignora plan médico o mutual	
Loncopué	5.206	1.302	16	882	2.864	63	79
0-14	2.097	539	2	323	1.166	33	34
15-64	2.861	663	11	512	1.603	27	45
65 y más	248	100	3	47	95	3	-
Los Lagos	4.181	1.661	57	237	2.156	47	23
0-14	1.460	601	10	79	738	19	13
15-64	2.530	953	41	144	1.361	23	8
65 y más	191	107	6	14	57	5	2
Minas	5.577	1.178	318	1.045	2.921	66	49
0-14	2.319	515	213	327	1.197	27	40
15-64	3.004	589	91	668	1.617	32	7
65 y más	254	74	14	50	107	7	2
Ñorquín	4.136	1.284	24	499	2.160	83	86
0-14	1.611	486	4	168	859	33	61
15-64	2.325	713	20	297	1.227	43	25
65 y más	200	85	-	34	74	7	-
Pehuenches	6.538	1.527	148	1.159	3.569	54	81
0-14	2.330	447	90	287	1.427	31	48
15-64	3.983	993	53	846	2.039	19	33
65 y más	225	87	5	26	103	4	-
Picún Leufú	3.333	1.033	15	471	1.773	21	20
0-14	1.348	420	7	183	716	10	12
15-64	1.835	547	6	268	997	10	7
65 y más	150	66	2	20	60	1	1
Picunches	5.812	1.737	61	980	2.845	74	115
0-14	2.348	681	25	398	1.133	38	73
15-64	3.209	957	35	530	1.619	27	41
65 y más	255	99	1	52	93	9	1
Zapala	31.167	11.153	316	6.074	12.656	682	286
0-14	12.232	4.327	92	2.330	4.964	345	174
15-64	17.700	6.209	208	3.493	7.372	311	107
65 y más	1.235	617	16	251	320	26	5

Nota: La categoría "Tiene Plan Médico o Mutual e ignora Obra Social", dada su escasa significación, fue incluida en "Tiene sólo Plan Médico o Mutual".

Fuente: Elaborado por la Dirección General de Estadísticas y Censos de la Provincia del Neuquén, en base a datos del Censo Nacional de Población y Vivienda 1991.



3.2.2. Establecimientos asistenciales por año según tipo Años 1996/2000

Establecimientos asistenciales	Año				
	1996	1997	1998	1999	2000
Total	171	172	182	183	183
Hospital público	29	29	29	30	30
Clínica/Sanatorio privado(1)	12	13	13	13	13
Puesto sanitario público	69	69	76	75	74
Centro de salud público	61	61	64	65	66

(1) Incluye un establecimiento de obra social; sólo se consideran los establecimientos que cuentan con internación.

Fuente: Elaborado por la Dirección General de Estadísticas y Censos de la Provincia del Neuquén, en base a datos de la Subsecretaría de Salud.

3.2.3. Establecimientos asistenciales por tipo y camas disponibles según departamento. Año 2000

Departamento	Total	Establecimientos asistenciales					Camas
		Hospital Público	Clínica o sanatorio (1)		Puesto Sanitario Público (2)	Centro de Salud Público	
			Privado	Obra social			
Total	183	30	12	1	74	66	1.710
Aluminé	8	1	-	-	5	2	19
Añelo	5	1	-	-	3	1	10
Catan Lil	4	1	-	-	3	-	14
Collón Curá	4	1	-	-	3	-	21
Confluencia	61	9	9	1	2	40	1.157
Chos Malal	13	2	-	-	5	6	71
Huiliches	12	1	-	-	9	2	37
Lacar	9	1	-	-	3	5	51
Loncopué	7	1	-	-	6	-	26
Los Lagos	3	1	-	-	2	-	17
Minas	9	2	-	-	5	2	29
Ñorquín	10	2	-	-	7	1	20
Pehuenches	11	2	-	-	8	1	24
Picún Leufú	4	1	-	-	3	-	14
Picunches	8	2	-	-	5	1	32
Zapala	15	2	3	-	5	5	168

(1) Sólo se incluyen los establecimientos que cuentan con internación.

(2) Consignados por su localización física.

Fuente: Elaborado por la Dirección General de Estadísticas y Censos de la Provincia del Neuquén, en base a datos de la Subsecretaría de Salud.



3.2.4. Personal del subsector oficial de salud por año según función Años 1996/2000

Función	Año					Variación
	1996	1997	1998	1999	2000	2000/1996
						%
Total (1)	3.835	3.837	3.851	4.305	4.317	12,6
Profesionales	890	891	910	1.036	1.047	17,6
Médicos	624	630	642	722	734	17,6
Bioquímicos	57	55	55	68	69	21,1
Odontólogos	81	81	83	93	91	12,3
Otros profesionales	128	125	130	153	153	19,5
Enfermería	1.198	1.205	1.207	1.378	1.376	14,9
Otro Personal	1.745	1.740	1.734	1.891	1.894	8,5
Agentes Sanitarios	124	128	129	131	129	4,0
Auxiliares y Técnicos	278	272	268	314	306	10,1
Administrativos	363	353	356	412	426	17,4
Estadística	147	140	139	157	155	5,4
Servicios Generales	833	847	842	877	878	5,4
Ignorado	2	1	-	-	-	///

(1) Información a Diciembre de cada año. No incluye personal contratado por la Dirección de Recurso Financiero y Municipios, ni cargos retenidos.

Fuente: Elaborado por la Dirección General de Estadísticas y Censos de la Provincia del Neuquén, en base a datos de la Subsecretaría de Salud.

3.2.5. Personal del subsector oficial de salud según zona sanitaria. Año 2000

Zona sanitaria	Total	Personal									
		Mé- cos	Bio- quí- micos	Odon- tólo- gos	Otros Profe- sionales	Enfer- me- ros	Agentes Sani- tarios	Técni- cos y Auxil.	Ad- minis- trat.	Esta- dística	Serv. Grales
Total	4.317	734	69	91	153	1.376	129	306	426	155	878
Nivel Central	212	16	5	-	26	14	-	18	98	6	29
Area											
Metropolitana	2.040	427	30	29	97	696	-	180	179	71	331
Zona I	462	61	10	15	6	135	16	28	33	23	135
Zona II	547	83	7	13	8	174	44	29	39	16	134
Zona III	384	43	5	12	5	124	28	13	28	12	114
Zona IV	346	56	6	12	8	110	26	19	20	14	75
Zona V (1)	326	48	6	10	3	123	15	19	29	13	60

(1) Integrada por los hospitales de Cutral Có, Plaza Huincul, Piedra del Aguila y Picún Leufú que hasta 1996 estaban incluidos en la Zona I.

Nota: No incluye personal contratado por la Dirección de Recupero Financiero y Municipios. No incluye cargos retenidos.

Fuente: Elaborado por la Dirección General de Estadísticas y Censos de la Provincia del Neuquén, en base a datos de la Subsecretaría de Salud.



3.2.6. Consultas médicas y odontológicas y variación porcentual según año Años 1996/2000

Año	Consultas médicas	Variación anual %	Consultas odontológicas	Variación anual %
1996	1.442.169	///	208.606	///
1997	1.486.613	3,1	214.789	3,0
1998	1.496.256	0,6	210.464	-2,0
1999	1.607.424	7,4	223.806	6,3
2000	1.611.099	0,2	236.942	5,9

Fuente: Elaborado por la Dirección General de Estadísticas y Censos de la Provincia del Neuquén, en base a datos de la Subsecretaría de Salud.

3.2.7. Consultas médicas por zona sanitaria según año Años 1996/2000

Año	Total	Zona Sanitaria (1)					
		Metropo- litana	I	II	III	IV	V
1996	1.442.169	567.843	438.648	188.634	107.381	139.663	///
1997	1.486.613	572.647	300.779	196.320	111.311	139.349	166.207
1998	1.496.256	555.754	305.410	198.041	118.306	145.252	173.493
1999	1.607.424	633.106	309.691	207.564	112.501	159.696	184.866
2000	1.611.099	636.869	312.080	206.761	106.331	170.610	178.448

(1) Hasta el año 1996 la información corresponde a las jurisdicciones establecidas a partir de 1993, año en el cual se incorpora el Hospital El Chocón a la Zona I y el Hospital Aluminé pasa de Zona IV a Zona II. A partir de 1997, se crea la Zona V, integrada por los hospitales de Cutral Có, Plaza Huincul, Piedra del Aguila y Picún Leufú que hasta 1996 estaban incluidos en la Zona I.

Fuente: Elaborado por la Dirección General de Estadísticas y Censos de la Provincia del Neuquén, en base a datos de la Subsecretaría de Salud.

Gráfico 3.2.1. Consultas médicas por zona sanitaria según año Años 1997 y 2000

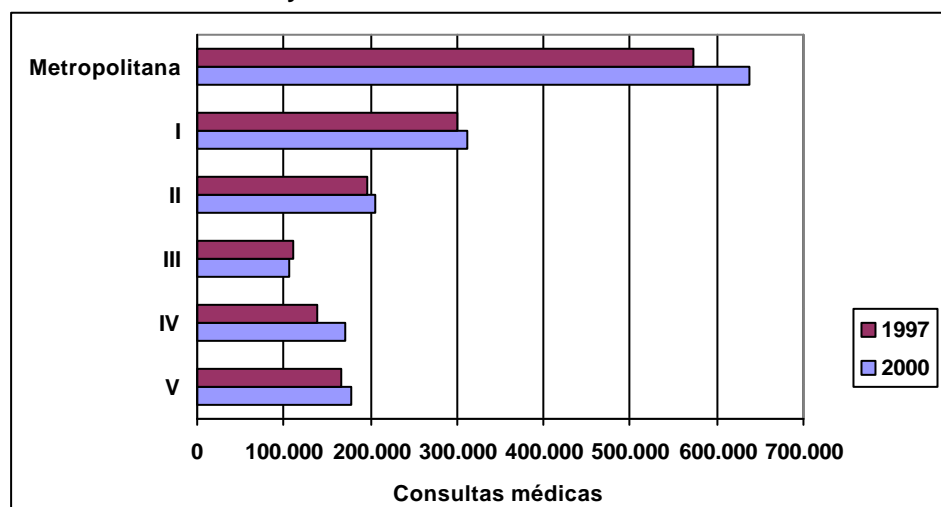

Fuente: Elaborado por la Dirección General de Estadísticas y Censos de la Provincia del Neuquén, en base a datos de la Subsecretaría de Salud.



3.2.8. Consultas odontológicas por zona sanitaria según año Años 1996/2000

Año	Total	Zona Sanitaria (1)					
		Metropo- litana	I	II	III	IV	V
1996	208.606	59.304	56.714	28.711	36.202	27.675	///
1997	214.789	59.136	34.993	27.056	32.522	31.587	29.495
1998	210.464	61.838	32.393	28.088	34.696	27.248	26.201
1999	223.806	67.534	34.741	29.375	30.597	30.161	31.398
2000	236.942	72.354	34.807	30.100	39.962	30.513	29.206

(1) Hasta el año 1996 la información corresponde a las jurisdicciones establecidas a partir de 1993, año en el cual se incorpora el Hospital El Chocón a la Zona I y el Hospital Aluminé pasa de Zona IV a Zona II. A partir de 1997, se crea la Zona V, integrada por los hospitales de Cutral Có, Plaza Huincul, Piedra del Aguila y Picún Leufú que hasta 1996 estaban incluidos en la Zona I.

Fuente: Elaborado por la Dirección General de Estadísticas y Censos de la Provincia del Neuquén, en base a datos de la Subsecretaría de Salud.

**Gráfico 3.2.2. Consultas odontológicas por zona sanitaria según año
Años 1997 y 2000**

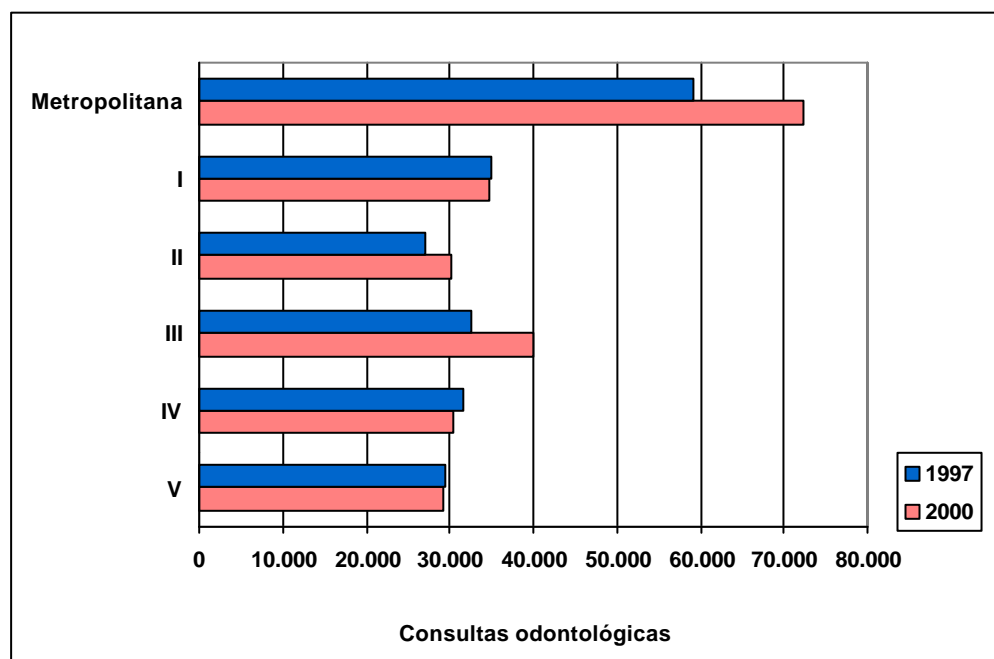

Fuente: Elaborado por la Dirección General de Estadísticas y Censos de la Provincia del Neuquén, en base a datos de la Subsecretaría de Salud.



3.2.9. Egresos de establecimientos asistenciales del subsector oficial de salud por especialidades básicas según año Años 1996/2000

Año	Total	Especialidades Básicas				
		Clínica Médica (1)	Clínica Quirúrgica (2)	Pediatría (3)	Tocoginecología (4)	Otros (5)
1996	38.338	4.560	5.968	7.990	10.821	8.999
1997	38.545	4.920	5.977	8.117	10.594	8.937
1998	38.377	4.791	6.065	7.883	10.348	9.290
1999	40.319	4.653	6.515	8.158	9.181	11.812
2000	42.986	5.066	6.152	9.119	8.882	13.767

(1) Incluye Alcoholismo y Oncología.

(2) Incluye Traumatología.

(3) Incluye Neonatología.

(4) Incluye Ginecología y Obstetricia.

(5) Incluye Salud Mental

Fuente: Elaborado por la Dirección General de Estadísticas y Censos de la Provincia del Neuquén, en base a datos de la Subsecretaría de Salud.

Gráfico 3.2.3. Egresos de establecimientos asistenciales del subsector oficial de salud por especialidades básicas según año. Años 1996 y 2000

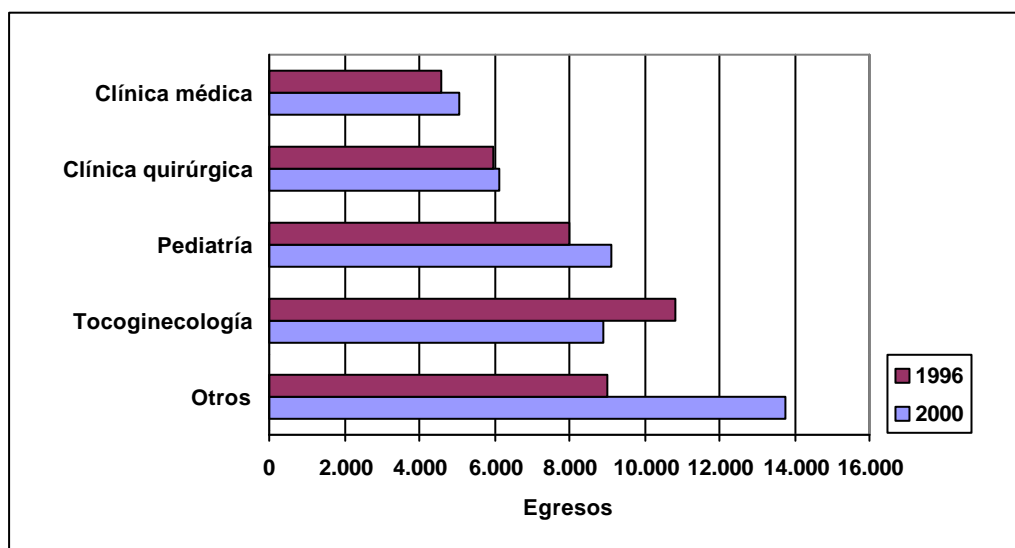

Fuente: Elaborado por la Dirección General de Estadísticas y Censos de la Provincia del Neuquén, en base a datos de la Subsecretaría de Salud.

**3.2.10. Egresos de establecimientos asistenciales del subsector oficial de salud por especialidades básicas según departamento. Año 2000**

Departamento	Total	Especialidades básicas				
		Clínica Médica (1)	Clínica Qui-rúrgica (2)	Pediatría (3)	Tocogine-cología (4)	Otros (5)
Total	42.986	5.066	6.152	9.119	8.882	13.767
Aluminé	675	-	-	-	-	675
Añelo	480	-	-	-	-	480
Catan Lil	176	-	-	-	-	176
Collón Curá	569	-	-	-	-	569
Confluencia	25.912	2.453	3.940	5.605	6.949	6.965
Chos Malal	2.146	487	500	618	381	160
Huiliches	1.354	173	279	390	512	-
Lacar	3.023	695	613	891	824	-
Loncopué	496	-	-	-	-	496
Los Lagos	528	-	-	-	-	528
Minas	913	-	-	-	-	913
Ñorquín	522	-	-	-	-	522
Pehuenches	1.093	-	-	-	-	1.093
Picún Leufú	451	-	-	-	-	451
Picunches	534	-	-	-	-	534
Zapala	4.114	1.258	820	1.615	216	205

(1) Incluye Alcoholismo y Oncología.

(2) Incluye Traumatología.

(3) Incluye Neonatología.

(4) Incluye Ginecología y Obstetricia.

(5) Incluye Salud Mental.

Nota: La información por Departamento ha sido elaborada a partir de los datos correspondientes a los hechos registrados en las zonas sanitarias, las que incluyen a aquellas localidades en las que existen Centros de Salud.

Fuente: Elaborado por la Dirección General de Estadísticas y Censos de la Provincia del Neuquén, en base a datos de la Subsecretaría de Salud.



**3.2.11. Partos atendidos y relación con el total de egresos en establecimientos asistenciales del subsector oficial de salud por año según departamento
Años 1996/2000**

Departamento	1996		1997		1998	
	Partos atendidos	Relación con el total de egresos	Partos atendidos	Relación con el total de egresos	Partos atendidos	Relación con el total de egresos
		%		%		%
Total	7.419	19,4	7.474	19,4	6.916	18,0
Aluminé	110	14,3	84	10,9	66	8,7
Añelo	63	14,1	84	21,6	66	16,2
Catan Lil	20	6,4	27	11,0	21	8,4
Collón Curá	80	16,0	47	11,1	50	9,4
Confluencia	4.552	20,7	4.622	20,9	4.328	19,6
Chos Malal	410	19,5	458	20,5	429	19,3
Huiliches	282	22,9	251	19,2	190	16,6
Lacar	547	22,1	538	22,1	517	20,6
Loncopué	84	11,8	88	12,4	72	10,0
Los Lagos	66	14,6	85	16,0	64	11,7
Minas	96	14,5	119	15,8	99	12,4
Norquín	46	7,3	43	11,0	42	9,7
Pehuenches	227	17,8	225	18,9	207	19,3
Picún Leufú	64	18,0	64	12,7	40	8,6
Picunches	114	15,4	85	11,1	73	12,2
Zapala	658	17,7	654	17,5	652	17,1

Departamento	1999		2000	
	Partos atendidos	Relación con el total de egresos	Partos atendidos	Relación con el total de egresos
		%		%
Total	6.873	17,0	6.811	15,8
Aluminé	40	5,6	22	3,3
Añelo	62	12,9	74	15,4
Catan Lil	29	17,1	21	11,9
Collón Curá	59	9,7	42	7,4
Confluencia	4.292	18,2	4.244	16,4
Chos Malal	413	18,4	389	18,1
Huiliches	248	20,0	283	20,9
Lacar	544	19,3	516	17,1
Loncopué	69	14,3	65	13,1
Los Lagos	72	11,9	60	11,4
Minas	82	9,2	110	12,0
Norquín	36	6,7	28	5,4
Pehuenches	165	17,1	156	14,3
Picún Leufú	42	7,6	36	8,0
Picunches	70	11,6	50	9,4
Zapala	650	16,7	715	17,4

Nota: La información por Departamento ha sido elaborada a partir de los datos correspondientes a los hechos registrados en las zonas sanitarias, las que incluyen a aquellas localidades en las que existen Centros de Salud.

Fuente: Elaborado por la Dirección General de Estadísticas y Censos de la Provincia del Neuquén, en base a datos de la Subsecretaría de Salud.



Gráfico 3.2.4. Partos atendidos en relación al total de egresos en establecimientos asistenciales del subsector oficial de salud por año según departamento. Años 1996 y 2000

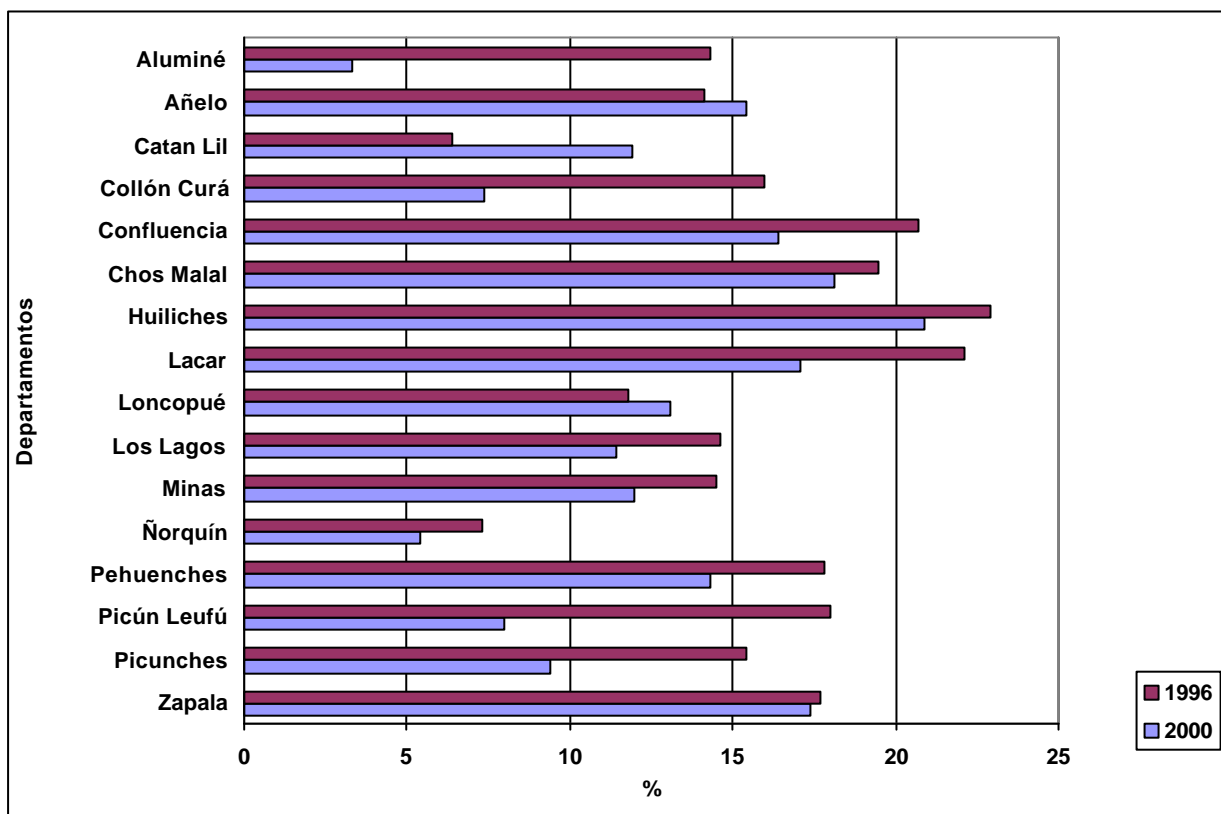

Fuente: Elaborado por la Dirección General de Estadísticas y Censos de la Provincia del Neuquén, en base a datos de la Subsecretaría de Salud.



3.2.12. Principales enfermedades epidemiológicas notificadas por año Años 1996/2000

Enfermedad	Año				
	1996	1997	1998	1999	2000
Cólera	-	-	-	-	-
Chagas	19	18	24	20	27
Diarreas	23.514	22.454	22.388	24.708	23.445
Hepatitis A	971	958	211	379	717
Hidatidosis	186	144	112	87	80
Influenza	19.166	28.209	20.448	33.296	24.342
Meningitis	73	90	65	28	44
Neumonía	2.862	3.585	3.765	3.531	2.781
Parotiditis	2.718	3.447	2.518	551	452
Rubéola	997	3.017	416	55	50
Sida	18	13	25	19	17
Sífilis	69	32	34	16	16
Tuberculosis	167	121	121	105	101

Fuente: Elaborado por la Dirección General de Estadísticas y Censos de la Provincia del Neuquén, en base a datos de la Subsecretaría de Salud.

3.2.13. Casos de hidatidosis informados por año según departamento Años 1996/2000

Departamento	Año				
	1996	1997	1998	1999	2000
Total	186	144	112	87	80
Aluminé	5	6	4	4	6
Añelo	-	1	3	1	-
Catán Lil	5	6	3	2	1
Collón Curá	1	3	-	1	-
Confluencia	40	29	30	25	16
Chos Malal	12	16	5	10	6
Huiliches	12	22	14	6	18
Lacar	1	1	2	3	4
Loncopué	10	3	6	7	3
Los Lagos	-	3	-	1	-
Minas	14	6	9	1	1
Norquín	4	2	5	3	-
Pehuenches	25	6	10	4	-
Picún Leufú	1	-	1	-	-
Picunches	10	5	8	3	1
Zapala	46	35	12	16	24

Nota: La información por Departamento ha sido elaborada a partir de los datos correspondientes a los hechos registrados en las zonas sanitarias, las que incluyen a aquellas localidades en las que existen Centros de Salud.

Fuente: Elaborado por la Dirección General de Estadísticas y Censos de la Provincia del Neuquén, en base a datos de la Subsecretaría de Salud.

**3.2.14. Casos de tuberculosis informados por año según departamento
Años 1996/2000**

Departamento	Año				
	1996	1997	1998	1999	2000
Total	167	121	121	105	101
Aluminé	-	1	2	2	-
Añelo	-	2	1	-	-
Catan Lil	-	-	-	-	-
Collón Curá	1	1	1	2	-
Confluencia	119	78	81	73	70
Chos Malal	2	5	6	1	4
Huiliches	1	3	1	1	-
Lacar	8	9	7	4	4
Loncopué	9	4	6	2	1
Los Lagos	1	2	-	-	2
Minas	-	1	1	-	-
Norquín	1	-	1	2	-
Pehuenches	3	2	1	4	-
Picún Leufú	1	1	1	1	5
Picunches	4	4	4	-	2
Zapala	17	8	8	13	13

Nota: La información por Departamento ha sido elaborada a partir de los datos correspondientes a los hechos registrados en las zonas sanitarias, las que incluyen a aquellas localidades en las que existen Centros de Salud.

Fuente: Elaborado por la Dirección General de Estadísticas y Censos de la Provincia del Neuquén, en base a datos de la Subsecretaría de Salud.

**3.2.15. Casos de chagas informados por año según departamento
Años 1996/2000**

Departamento	Año				
	1996	1997	1998	1999	2000
Total	19	18	24	20	27
Aluminé	-	-	-	-	-
Añelo	-	-	-	-	-
Catan Lil	-	-	-	-	-
Collón Curá	-	-	-	-	-
Confluencia	4	1	4	8	7
Chos Malal	15	17	17	10	20
Huiliches	-	-	-	-	-
Lacar	-	-	-	-	-
Loncopué	-	-	-	-	-
Los Lagos	-	-	-	2	-
Minas	-	-	3	-	-
Norquín	-	-	-	-	-
Pehuenches	-	-	-	-	-
Picún Leufú	-	-	-	-	-
Picunches	-	-	-	-	-
Zapala	-	-	-	-	-

Nota: La información por Departamento ha sido elaborada a partir de los datos correspondientes a los hechos registrados en las zonas sanitarias, las que incluyen a aquellas localidades en las que existen Centros de Salud.

Fuente: Elaborado por la Dirección General de Estadísticas y Censos de la Provincia del Neuquén, en base a datos de la Subsecretaría de Salud.



3.2.16. Distribución porcentual de casos informados de SIDA según grupo de edad Años 1988/2000

Grupo de edad	Casos informados	%
Total	166	100,0
0 - 4	8	4,8
5 - 14	-	-
15 - 19	1	0,6
20 - 24	17	10,2
25 - 29	47	28,3
30 - 34	39	23,5
35 - 39	23	13,9
40 - 49	17	10,2
50 y más	14	8,4

Nota: Casos con residencia en la Provincia, acumulados para el período.

Fuente: Elaborado por la Dirección General de Estadísticas y Censos de la Provincia del Neuquén, en base a datos de la Subsecretaría de Salud.

Gráfico 3.2.5. Distribución porcentual de casos informados de SIDA según grupo de edad Años 1988/2000

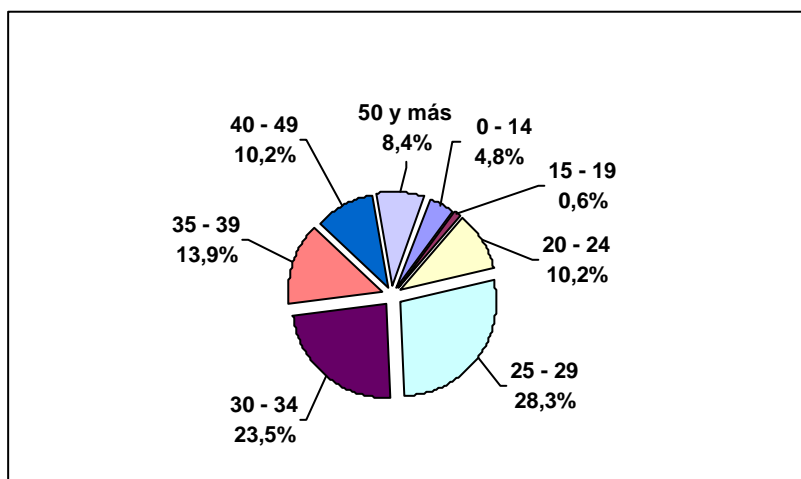

Fuente: Elaborado por la Dirección General de Estadísticas y Censos de la Provincia del Neuquén, en base a datos de la Subsecretaría de Salud.



3.2.17. Casos notificados de SIDA por sexo según año Años 1996/2000

Año	Total	Varones	Mujeres
1996 (1)	21	19	2
1997 (1)	18	14	4
1998	25	17	8
1999	19	16	3
2000	11	7	4

(1) Datos rectificadas en 1998.

Nota: Casos notificados con residencia en la Provincia.

Fuente: Elaborado por la Dirección General de Estadísticas y Censos de la Provincia del Neuquén, en base a datos de la Subsecretaría de Salud.

3.2.18. Población afectada por SIDA según factores de riesgo Años 1988/2000

Factores de riesgo	Total	%
Total	166	100,0
Adicción a drogas intravenosas	38	22,9
Transfusiones	3	1,8
Homosexualidad/Bisexualidad	47	28,3
Heterosexualidad	57	34,3
Madre/hijo	7	4,2
Sin información	14	8,4

Nota: Casos con residencia en la Provincia, acumulados para el período.

Fuente: Elaborado por la Dirección General de Estadísticas y Censos de la Provincia del Neuquén, en base a datos de la Subsecretaría de Salud.

Gráfico 3.2.6. Distribución de la población afectada por SIDA según factores de riesgo. Años 1988/2000

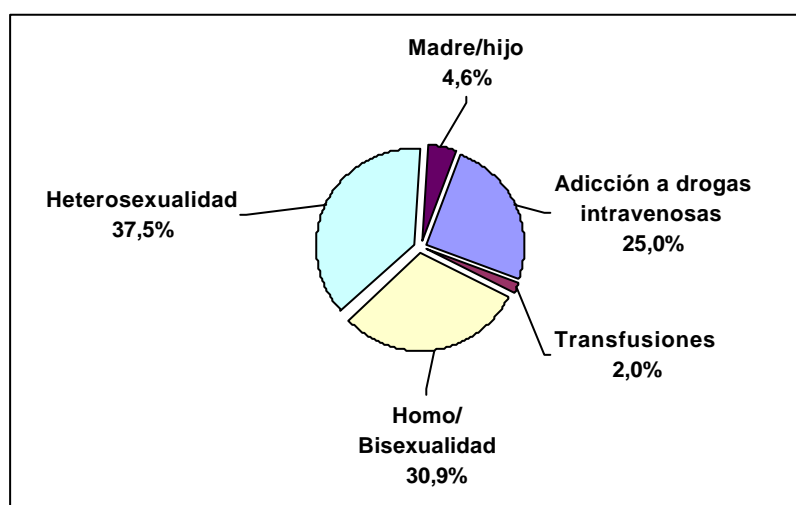

Nota: Los casos sin información se han distribuido proporcionalmente.

Fuente: Elaborado por la Dirección General de Estadísticas y Censos de la Provincia del Neuquén, en base a datos de la Subsecretaría de Salud.



3.2.19. Nuevos infectados por HIV por sexo según edad Años 1999 / 2000

Edad	1999			2000		
	Total	Varones	Mujeres	Total	Varones	Mujeres
Total	60	46	14	70	44	26
Menor de 1 año	1	1	-	-	-	-
1-10	-	-	-	-	-	-
11-20	1	1	-	1	1	-
21-30	20	14	6	30	16	14
31-40	17	13	4	13	9	4
41-50	14	10	4	16	12	4
51 y más	7	7	-	10	6	4

Nota: Se trata de personas que tuvieron la confirmación por informe del laboratorio de referencia regional (Hospital Dr. Castro Rendón).

Fuente: Elaborado por la Dirección General de Estadísticas y Censos de la Provincia del Neuquén, en base a datos de la Subsecretaría de Salud.

3.2.20. Distribución relativa de nacidos vivos de madres residentes en la Provincia según peso al nacer Años 1996/2000

Peso al nacer	Año				
	1996	1997	1998	1999	2000
	%				
Total	100,0	100,0	100,0	100,0	100,0
< 2.500 grs.	7,3	6,7	6,7	6,9	6,7
2.500 - 3.499 grs.	58,5	58,3	58,7	57,6	58,4
3.500 grs. y más	31,9	32,6	31,9	33,7	33,5
Ignorado	2,3	2,4	2,7	1,8	1,5

Fuente: Elaborado por la Dirección General de Estadísticas y Censos de la Provincia del Neuquén, en base a datos de la Subsecretaría de Salud.

**3.2.21. Defunciones infantiles, neonatales y postneonatales según criterios de reducibilidad
Años 1996/2000**

Criterios de reducibilidad	1996	1997	1998	1999	2000
Total de defunciones infantiles	158	141	148	117	107
Reducibles por prevención	29	49	33	35	11
Reducibles por tratamiento	11	10	15	8	15
Reducibles por prevención y tratamiento	34	18	13	14	17
Otras reducibles	19	14	15	7	5
Difícilmente reducibles	56	45	51	32	52
Causas desconocidas y mal definidas	7	3	1	4	3
Otras causas	2	2	20	17	4
Total de defunciones neonatales (1)	97	92	95	72	70
Reducibles por prevención,diag.o trat. en el embarazo	21	39	25	25	6
Reducibles por prevención,diag.o trat. en el parto	9	8	10	3	12
Reducibles por prevención,diag.o trat. en el recién nacido	19	6	10	10	8
Otras reducibles	5	3	3	-	1
Difícilmente reducibles	42	33	43	25	42
Causas desconocidas y mal definidas	1	3	1	2	-
Otras causas	-	-	3	7	1
Total de defunciones postneonatales (2)	61	49	53	45	37
Reducibles por prevención	8	10	8	10	5
Reducibles por tratamiento	2	2	5	5	3
Reducibles por prevención y tratamiento	15	12	3	4	9
Otras reducibles	14	11	12	7	4
Difícilmente reducibles	14	12	8	7	10
Causas desconocidas y mal definidas	6	-	-	2	3
Otras causas	2	2	17	10	3

(1) Corresponde a defunciones de menores de 28 días.

(2) Corresponde a defunciones de menores entre 28 y 364 días.

Nota: Corresponde a defunciones de menores de un año registradas en la Provincia. En 1996 se reformularon los criterios de clasificación de las defunciones infantiles, denominándose de "reducibilidad", agrupando las causas de muerte en función de la patología, el conocimiento científico disponible y las características del sistema de salud, a fin de orientar las acciones de salud en el área materno infantil.

Fuente: Elaborado por la Dirección General de Estadísticas y Censos de la Provincia del Neuquén, en base a datos de la Subsecretaría de Salud.



3.2.22. Defunciones infantiles y tasa específica de mortalidad por 100.000 nacidos vivos según causa de muerte. Años 1996/2000

Causa de muerte	1996		1997		1998		1999		2000	
	Casos	Tasa	Casos	Tasa	Casos	Tasa	Casos	Tasa	Casos	Tasa
	%000		%000		%000		%000		%000	
Total	158	1.514,9	141	1.300,4	148	1.442,2	117	1.164,6	107	1.058,4
Ciertas afecciones originadas en el período perinatal	72	690,3	74	682,5	69	672,4	49	487,8	59	583,6
Anomalías congénitas	28	268,5	29	267,5	36	350,8	26	258,8	23	227,5
Infecciones	16	153,4	10	92,2	14	136,4	14	139,4	7	69,2
Accidentes	14	134,2	9	83,0	14	136,4	7	69,7	4	39,6
Nutricionales	-	///	1	9,2	-	///	-	///	-	///
Tumores	-	///	1	9,2	-	///	-	///	1	9,9
Urinarias	-	///	1	9,2	-	///	1	10,0	-	///
Homicidio	-	///	1	9,2	1	9,7	-	///	1	9,9
Enfermedades del corazón	3	28,8	-	///	-	///	-	///	2	19,8
Otras bien definidas	-	///	5	46,1	3	29,2	3	29,9	3	29,7
Mal definidas	13	124,6	10	92,2	9	87,7	16	159,3	7	69,2
Todas las demás	12	115,1	-	///	2	19,5	1	10,0	-	///

Fuente: Elaborado por la Dirección General de Estadísticas y Censos de la Provincia del Neuquén, en base a datos de la Subsecretaría de Salud.

3.2.23. Dosis de vacunas aplicadas y cobertura en menores de un año respecto de nacidos vivos de madres residentes Años 1996/2000

Año	Dosis de vacunas aplicadas							
	Sabin	Cobertura	DPT	Cobertura	Cuádruple (1)	Cobertura	BCG	Cobertura
		%		%		%		%
1996	10.114	99,5	9.954	97,9	///	///	11.257	110,7
1997	10.220	99,0	10.038	97,2	///	///	10.708	103,7
1998	10.237	100,9	9.821	98,8	///	///	10.475	103,3
1999	9.941	99,0	8.961	89,3	///	///	9.415	93,8
2000	9.646	97,7	///	///	9.300	94,2	8.366	84,8

(1) Comprende, además de las incluidas en la triple bacteriana: DPT (difteria, tétanos y coqueluche), la vacuna antihaemophilus.

Fuente: Elaborado por la Dirección General de Estadísticas y Censos de la Provincia del Neuquén, en base a datos de la Subsecretaría de Salud.

**3.3. Nivel, Calidad y Condiciones de Vida****3.3.1. Viviendas particulares ocupadas, hogares y población censada en ellos por tipo de vivienda según departamento. Año 1991**

Departa- mento	Total	Tipo de vivienda								Relación vivienda no defi- citaria/ defici- taria (2)	
		Casa		Rancho o Casilla	De- parta- mento	Casa de inqui- linato	Hotel o Pen- sión	Local no const. para habi- tación	Vi- vien- da móvil		Des- co- no- cido
		A	B (1)								
Total											
Viviendas	92.322	59.268	11.920	4.993	12.438	1.548	39	363	195	1.558	3,76
Hogares	96.838	61.384	12.515	5.146	12.837	2.397	133	446	142	1.838	3,57
Población	380.300	253.670	50.709	19.258	41.656	6.556	214	1.015	358	6.864	3,78
Aluminé											
Viviendas	1.046	514	332	139	3	17	1	9	4	27	1,03
Hogares	1.100	535	345	143	3	28	1	9	4	32	1,02
Población	4.603	2.268	1.602	513	9	76	8	15	18	94	1,02
Añelo											
Viviendas	1.046	597	307	88	8	1	1	5	7	32	1,48
Hogares	1.125	624	317	92	8	1	1	5	7	70	1,49
Población	4.507	2.861	1.121	278	17	3	4	21	13	189	2,00
Catan Lil											
Viviendas	539	153	240	131	1	1	1	5	2	5	0,41
Hogares	564	164	253	132	1	1	1	5	2	5	0,42
Población	2.323	637	1.123	513	5	3	7	9	3	23	0,39
Collón Curá											
Viviendas	1.493	1.031	250	77	47	51	1	9	5	22	2,74
Hogares	1.592	1.091	256	79	49	66	10	11	5	25	2,67
Población	6.375	4.516	1.080	320	114	212	10	25	16	82	2,78
Confluencia											
Viviendas	65.252	43.350	6.423	1.744	11.308	1.034	13	215	124	1.041	5,72
Hogares	68.349	44.806	6.772	1.803	11.669	1.635	85	289	71	1.219	5,30
Población	262.616	182.860	26.105	6.217	37.782	4.284	78	624	187	4.479	5,88
ChosMalal											
Viviendas	2.388	1.575	449	244	38	36	2	8	4	32	2,17
Hogares	2.514	1.640	480	247	40	54	3	8	4	38	2,11
Población	10.944	7.337	2.146	1.052	96	133	6	11	10	153	2,21
Huiliches											
Viviendas	1.925	1.160	384	283	11	36	1	8	3	39	1,64
Hogares	2.017	1.207	408	290	13	43	1	11	3	41	1,61
Población	9.014	5.309	1.976	1.342	28	131	5	26	12	185	1,53

Continúa



3.3.1. Continuación

Departa- mento	Total	Tipo de vivienda								Relación vivienda no defi- citaria/ defici- taria (2)	
		Casa		Rancho o Casilla	De- parta- mento	Casa de inqui- linato	Hotel o Pen- sión	Local no			Des- co- no- cido
		A	B (1)					const. para habi- tación	Vi- vien- da móvil		
Lacar											
Viviendas	3.993	2.374	551	515	345	41	2	25	11	129	2,37
Hogares	4.170	2.471	571	532	357	54	4	25	11	145	2,36
Población	16.365	9.768	2.550	2.132	1.067	151	8	64	31	594	2,20
Loncopué											
Viviendas	1.121	541	298	237	3	11	-	2	3	26	0,99
Hogares	1.189	575	324	241	3	11	-	2	3	30	0,99
Población	5.070	2.541	1.486	860	6	42	-	7	6	122	1,06
Los Lagos											
Viviendas	1.056	680	114	228	2	6	5	7	4	10	1,87
Hogares	1.101	699	118	245	3	6	5	8	4	13	1,82
Población	3.998	2.658	431	808	7	18	16	20	6	34	2,05
Minas											
Viviendas	1.169	512	368	230	2	21	-	15	6	15	0,80
Hogares	1.205	530	375	235	2	27	-	15	6	15	0,81
Población	5.366	2.463	1.656	1.026	6	75	-	53	12	75	0,87
Ñorquín											
Viviendas	886	344	256	241	9	2	1	14	2	17	0,68
Hogares	924	357	267	244	9	9	1	15	2	20	0,68
Población	3.881	1.574	1.172	929	27	33	4	41	7	94	0,73
Pehuénches											
Viviendas	1.370	617	309	312	9	57	10	10	13	33	0,88
Hogares	1.479	652	322	322	10	97	20	10	13	33	0,84
Población	5.744	2.725	1.297	1.195	20	292	66	33	22	94	0,94
Picún Leufú											
Viviendas	852	477	305	32	5	8	-	8	1	16	1,36
Hogares	863	483	308	32	5	8	-	8	1	18	1,37
Población	3.325	2.044	1.080	101	9	19	-	15	1	56	1,69
Picunches											
Viviendas	1.273	708	419	111	1	6	1	3	3	21	1,31
Hogares	1.312	726	429	117	1	8	1	3	3	24	1,30
Población	5.590	3.192	1.832	416	1	24	2	5	6	112	1,40
Zapala											
Viviendas	6.913	4.635	915	381	646	220	-	20	3	93	3,43
Hogares	7.334	4.824	970	392	664	349	-	22	3	110	3,16
Población	30.579	20.917	4.052	1.556	2.462	1.060	-	46	8	478	3,48

(1) Casa tipo B es la que cumple por lo menos una de las siguientes condiciones: a) no tiene provisión de agua por cañería dentro de la vivienda; b) no dispone de retrete con descarga de agua; c) tiene piso de tierra u otro precario.

(2) Vivienda deficitaria: incluye las casas tipo B, los ranchos o casillas, las casas de inquilinato, los hoteles o pensiones, los locales no construidos para habitación y las viviendas móviles.

En el caso de los hogares y población, se han considerado aquellos que habitan en viviendas deficitarias en relación al resto.

Fuente: Elaborado por la Dirección General de Estadísticas y Censos de la Provincia del Neuquén, en base a datos del Censo Nacional de Población y Vivienda 1991. INDEC.



Gráfico 3.3.1. Relación vivienda no deficitaria/deficitaria según departamento. Año 1991

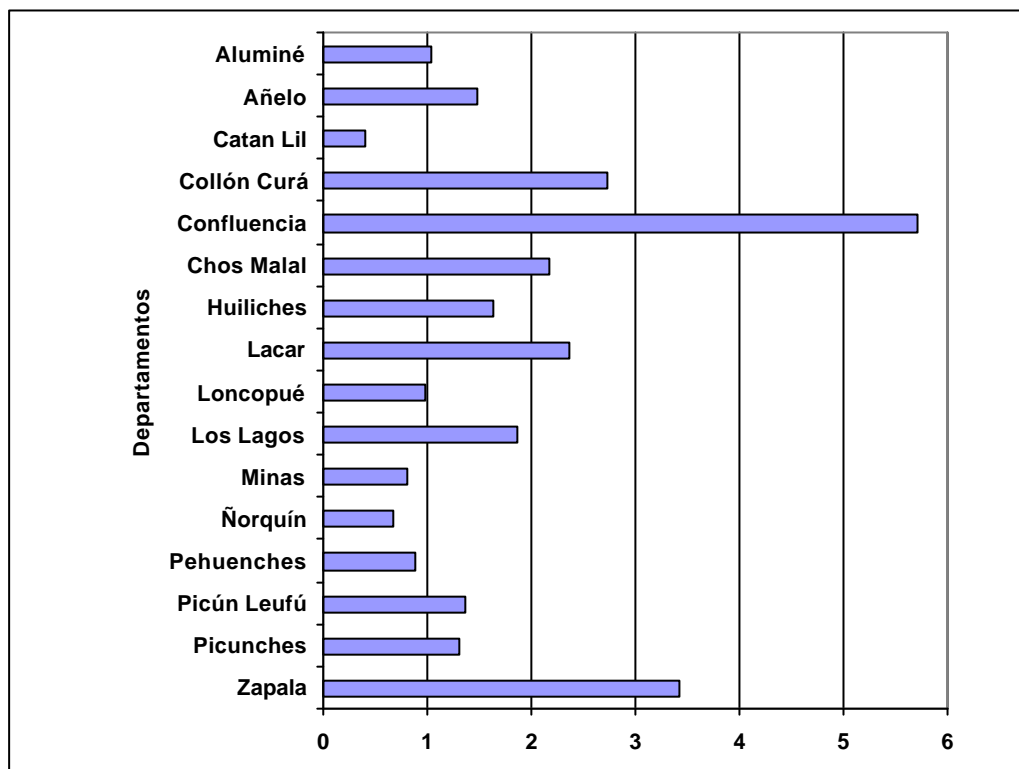

Nota: Vivienda deficitaria: incluye las casas tipo B, los ranchos o casillas, las casas de inquilinato, los hoteles o pensiones, los locales no contruídos para habitación y las viviendas móviles.

Fuente: Elaborado por la Dirección General de Estadísticas y Censos de la Provincia del Neuquén, en base a datos del Censo Nacional de Población y Vivienda 1991. INDEC.



3.3.2. Indicadores del tamaño de los hogares particulares según departamento. Año 1991

Departamento	Hogares particulares	Cantidad de personas por hogar				Promedio de personas por hogar
		1	2 a 4	5 a 6	7 y más	
%						
Total	96.838	11,3	53,8	25,7	9,2	3,9
Aluminé	1.100	13,0	48,3	24,4	14,4	4,2
Añelo	1.125	16,3	46,0	25,3	12,4	4,0
Catan Lil	564	15,6	45,2	22,9	16,3	4,1
Collón Curá	1.592	13,9	47,8	28,1	10,2	4,0
Confluencia	68.349	10,8	55,8	25,7	7,6	3,8
ChosMalal	2.514	11,1	46,1	26,9	15,8	4,4
Huiliches	2.017	10,7	44,1	28,3	17,0	4,5
Lacar	4.170	12,8	53,5	23,9	9,7	3,9
Loncopué	1.189	11,1	49,2	23,1	16,6	4,3
Los Lagos	1.101	17,2	53,7	19,6	9,5	3,6
Minas	1.205	11,0	45,1	24,6	19,3	4,5
Ñorquín	924	16,3	45,1	19,9	18,6	4,2
Pehuenches	1.479	16,3	48,7	23,8	11,2	3,9
Picún Leufú	863	18,2	47,5	23,2	11,1	3,9
Picunches	1.312	12,7	44,7	28,4	14,3	4,3
Zapala	7.334	9,7	50,8	28,0	11,5	4,2

Fuente: Elaborado por la Dirección General de Estadísticas y Censos de la Provincia del Neuquén, en base a datos del Censo Nacional de Población y Vivienda 1991. INDEC.

3.3.3. Hogares particulares por persona por cuarto según departamento. Año 1991

Departamento	Hogares particulares	Personas por cuarto				Desconocido
		Menos de 1	1 a 2	2 a 3	Más de 3	
Total	96.838	20.453	41.767	22.477	10.304	1.837
Aluminé	1.100	154	373	328	220	25
Añelo	1.125	116	430	341	162	76
Catan Lil	564	84	191	176	107	6
Collón Curá	1.592	301	709	348	165	69
Confluencia	68.349	15.431	30.754	14.909	6.083	1.172
Chos Malal	2.514	462	1.061	671	281	39
Huiliches	2.017	316	716	542	402	41
Lacar	4.170	908	1.551	991	600	120
Loncopué	1.189	174	398	361	226	30
Los Lagos	1.101	216	435	308	122	20
Minas	1.205	127	461	387	220	10
Ñorquín	924	139	309	278	184	14
Pehuenches	1.479	186	459	473	305	56
Picún Leufú	863	182	366	221	81	13
Picunches	1.312	187	495	373	229	28
Zapala	7.334	1.470	3.059	1.770	917	118

Fuente: Elaborado por la Dirección General de Estadísticas y Censos de la Provincia del Neuquén, en base a datos del Censo Nacional de Población y Vivienda 1991. INDEC.

**3.3.4. Viviendas particulares por características habitacionales seleccionadas según departamento
Año 1991**

Departamento	Viviendas particulares	Características habitacionales				
		Piso de tierra	Pared exterior de adobe, madera, chapa, chorizo, cartón o deshecho	Con agua corriente y sin inodoro o retrete	Abastecimiento de agua no procedente de agua corriente	Sin agua corriente ni cloaca
Total	92.322	4.555	11.107	10.745	12.004	9.164
Aluminé	1.046	138	272	107	520	499
Añelo	1.046	124	144	71	455	412
Catan Lil	539	197	226	20	422	407
Collón Curá	1.493	82	755	137	257	221
Confluencia	65.252	708	2.443	7.176	4.618	2.749
Chos Malal	2.388	390	685	304	463	393
Huiliches	1.925	253	437	327	470	434
Lacar	3.993	158	1.490	576	959	799
Loncopué	1.121	272	280	140	454	418
Los Lagos	1.056	28	530	199	272	265
Minas	1.169	345	460	133	566	534
Ñorquín	886	313	345	69	498	463
Pehuenches	1.370	315	472	282	413	373
Picún Leufú	852	54	97	80	314	297
Picunches	1.273	158	313	275	543	285
Zapala	6.913	356	748	849	780	615

Nota: Los totales de las dos primeras características son estimaciones, por lo tanto están sujetas a la variabilidad propia del muestreo.

Fuente: Elaborado por la Dirección General de Estadísticas y Censos de la Provincia del Neuquén, en base a datos del Censo Nacional de Población y Vivienda 1991. INDEC.

3.3.5. Total de hogares y distribución relativa por tipo según sexo del jefe y departamento. Año 1991

Departamento	Total de hogares	Unipersonal (1)	Nuclear (2)	Extendido (3)	Compuesto (4)	Multipersonal no familiar (5)
%						
Total	96.838	11,4	65,6	18,1	3,3	1,6
Jefe varón	76.480	9,2	70,5	16,0	3,0	1,3
Jefa mujer	20.358	19,3	47,6	26,0	4,4	2,7
Aluminé	1.100	13,0	56,5	22,2	4,5	3,8
Jefe varón	855	13,6	60,2	17,7	4,3	4,2
Jefa mujer	245	11,0	43,3	38,0	5,3	2,4
Añelo	1.125	16,2	58,7	17,7	4,7	2,7
Jefe varón	994	16,8	60,2	16,6	3,9	2,5
Jefa mujer	131	12,2	47,3	26,0	10,7	3,8
Catan Lil	564	15,8	50,2	26,4	4,1	3,5
Jefe varón	440	15,7	52,3	23,2	4,3	4,5
Jefa mujer	124	16,1	42,7	37,9	3,3	-
Collón Curá	1.592	13,9	60,0	19,0	4,4	2,7
Jefe varón	1.423	13,1	61,5	18,6	4,1	2,7
Jefa mujer	169	21,3	47,3	21,9	6,5	3,0
Confluencia	68.349	10,9	67,8	17,0	2,9	1,4
Jefe varón	53.852	8,2	72,9	15,2	2,7	1,0
Jefa mujer	14.497	20,8	48,9	23,6	3,8	2,9
Chos Malal	2.514	11,1	60,7	21,0	5,3	1,9
Jefe varón	1.919	10,2	66,0	17,4	4,7	1,7
Jefa mujer	595	14,1	43,5	32,8	7,1	2,5
Huiliches	2.017	10,8	59,3	24,1	4,0	1,8
Jefe varón	1.548	9,7	65,4	19,4	3,8	1,7
Jefa mujer	469	14,3	39,4	39,7	4,3	2,3

Continúa



3.3.5. Continuación

Departamento	Total de hogares	Unipersonal (1)	Nuclear (2)	Extendido (3)	Compuesto (4)	Multipersonal no familiar (5)
%						
Lacar	4.170	12,9	61,4	18,7	4,7	2,3
Jefe varón	3.257	11,0	66,3	16,1	4,4	2,2
Jefa mujer	913	19,8	43,4	28,4	5,8	2,6
Loncopué	1.189	11,1	54,8	26,7	5,3	2,1
Jefe varón	891	11,6	59,3	23,1	4,2	1,8
Jefa mujer	298	9,7	41,6	37,3	8,7	2,7
Los Lagos	1.101	17,2	59,3	15,9	4,6	3,0
Jefe varón	926	17,0	62,9	12,7	4,4	3,0
Jefa mujer	175	18,3	40,6	32,6	5,7	2,8
Minas	1.205	11,1	55,3	24,6	7,3	1,7
Jefe varón	915	11,6	57,6	22,7	6,7	1,4
Jefa mujer	290	9,7	47,9	30,7	9,3	2,4
Ñorquín	924	16,3	51,1	23,3	5,6	3,7
Jefe varón	726	16,8	55,1	18,9	5,9	3,3
Jefa mujer	198	14,6	36,4	39,4	4,5	5,1
Pehuenches	1.479	16,4	50,7	20,6	7,5	4,8
Jefe varón	1.175	17,5	52,9	17,8	6,9	4,9
Jefa mujer	304	11,8	42,1	31,6	9,9	4,6
Picún Leufú	863	18,2	57,2	18,3	4,4	1,9
Jefe varón	684	19,4	58,3	16,9	3,9	1,5
Jefa mujer	179	13,4	53,1	24,0	6,1	3,4
Picunches	1.312	12,7	60,1	21,9	3,1	2,2
Jefe varón	1.043	11,7	64,0	18,9	3,0	2,4
Jefa mujer	269	16,7	45,0	33,5	3,3	1,5
Zapala	7.334	9,8	66,6	20,0	2,8	0,8
Jefe varón	5.832	7,7	71,8	17,3	2,5	0,7
Jefa mujer	1.502	18,1	46,5	30,4	3,7	1,3

(1) Hogar unipersonal: jefe solamente (o jefe con empleado/s doméstico/s).

(2) Hogar familiar nuclear: conformado por el jefe con cónyuge con o sin hijo/s o uno sólo de los cónyuges con hijo/s.

(3) Hogar familiar extendido: conformado por un hogar nuclear con el agregado de otros familiares. También se incluye en esta categoría a los hogares que aunque no tienen núcleo, están integrados por personas emparentadas entre sí.

(4) Hogar familiar compuesto: conformado por un hogar nuclear con el agregado de otros no familiares (con o sin otros familiares). También se incluyen en esta categoría los hogares sin núcleo familiar donde conviven familiares con otros no familiares.

(5) Hogar multipersonal no familiar: conformado por personas no emparentadas entre sí.

Fuente: Elaborado por la Dirección General de Estadísticas y Censos de la Provincia del Neuquén, en base a datos del Censo Nacional de Población y Vivienda 1991. INDEC.



3.3.6. Hogares particulares y con necesidades básicas insatisfechas (NBI) según departamento. Años 1980 y 1991

Departamento	Hogares particulares					
	1980			1991		
	Total (1)	con NBI	%	Total (1)	con NBI	%
Total	52.909	17.951	33,9	93.207	17.849	19,1
Aluminé	753	427	56,7	1.057	363	34,3
Añelo	557	322	57,8	1.046	336	32,1
Catan Lil	393	271	69,0	539	292	54,2
Collón Curá	383	184	48,0	1.517	323	21,3
Confluencia	35.938	10.169	28,3	65.867	9.987	15,2
Chos Malal	1.470	714	48,6	2.407	617	25,6
Huiliches	1.282	571	44,5	1.932	580	30,0
Lacar	2.510	817	32,5	4.008	839	20,9
Loncopué	785	482	61,4	1.121	442	39,4
Los Lagos	585	220	37,6	1.056	258	24,4
Minas	782	526	67,3	1.175	574	48,9
Ñorquín	673	452	67,2	893	425	47,6
Pehuenches	737	395	53,6	1.420	635	44,7
Picún Leufú	454	206	45,4	852	202	23,7
Picunches	949	477	50,3	1.275	453	35,5
Zapala	4.658	1.718	36,9	7.042	1.523	21,6

(1) Para 1980, hogares=viviendas. Para 1991, hogares=total viviendas - casa de inquilinato y hotel o pensión + hogares en casa de inquilinato y en hotel o pensión.

Nota: Se consideran hogares con NBI a aquellos en los cuales está presente al menos uno de los siguientes indicadores de privación:

- Hogares que tienen más de 3 personas por cuarto (hacinamiento crítico).
- Hogares que habitan en una vivienda de tipo inconveniente (pieza de inquilinato, vivienda precaria u otro tipo).
- Hogares que no tienen retrete o tienen retrete sin descarga de agua.
- Hogares que tienen algún niño en edad escolar que no asista a la escuela.
- Hogares que tienen 4 ó más personas por miembro ocupado y cuyo jefe tiene baja educación.

Fuente: INDEC. Censos Nacionales de Población y Vivienda 1980 y 1991.

**3.3.7. Población en hogares particulares y con necesidades básicas insatisfechas (NBI) según departamento. Años 1980 y 1991**

Departamento	Población					
	1980			1991		
	Total (1)	con NBI	%	Total (1)	con NBI	%
Total	232.762	93.507	40,2	380.300	81.391	21,4
Aluminé	3.650	2.377	65,1	4.603	1.894	41,1
Añelo	2.351	1.477	62,8	4.507	1.452	32,2
Catan Lil	1.950	1.491	76,5	2.323	1.403	60,4
Collón Curá	1.871	1.069	57,1	6.375	1.440	22,6
Confluencia	153.258	50.661	33,1	262.616	43.417	16,5
Chos Malal	7.275	3.889	53,5	10.944	3.046	27,8
Huiliches	6.174	3.319	53,8	9.014	3.333	37,0
Lacar	11.670	5.134	44,0	16.365	4.114	25,1
Loncopué	3.860	2.692	69,7	5.070	2.292	45,2
Los Lagos	2.288	1.042	45,5	3.998	1.112	27,8
Minas	4.187	3.076	73,5	5.366	2.713	50,6
Ñorquín	3.255	2.368	72,7	3.881	2.057	53,0
Pehuenches	3.277	2.042	62,3	5.744	2.667	46,4
Picún Leufú	2.079	1.091	52,5	3.325	859	25,8
Picunches	4.358	2.538	58,2	5.590	2.317	41,4
Zapala	21.259	9.241	43,5	30.579	7.275	23,8

(1) Para 1980, hogares=viviendas. Para 1991, hogares=total viviendas - casa de inquilinato y hotel o pensión + hogares en casa de inquilinato y en hotel o pensión.

Nota: Se consideran hogares con NBI a aquellos en los cuales está presente al menos uno de los siguientes indicadores de privación:

- Hogares que tienen más de 3 personas por cuarto (hacinamiento crítico).
- Hogares que habitan en una vivienda de tipo inconveniente (pieza de inquilinato, vivienda precaria u otro tipo).
- Hogares que no tienen retrete o tienen retrete sin descarga de agua.
- Hogares que tienen algún niño en edad escolar que no asista a la escuela.
- Hogares que tienen 4 ó más personas por miembro ocupado y cuyo jefe tiene baja educación.

Fuente: INDEC. Censos Nacionales de Población y Vivienda 1980 y 1991.



3.3.8. Distribución relativa de los hogares con necesidades básicas insatisfechas por cantidad de indicadores de privación según departamento. Año 1991

Departamento	Total de hogares con NBI	Cantidad de indicadores de privación		
		1	2	3 y más
	%			
Total	17.849	80,5	17,1	2,4
Aluminé	363	71,1	25,3	3,6
Añelo	336	83,3	14,9	1,8
Catan Lil	292	70,2	23,3	6,5
Collón Curá	323	79,6	18,0	2,4
Confluencia	9.987	84,4	14,1	1,5
ChosMalal	617	77,1	19,3	3,6
Huiliches	580	70,7	24,5	4,8
Lacar	839	80,7	17,0	2,3
Loncopué	442	72,9	23,1	4,0
Los Lagos	258	81,8	14,7	3,5
Minas	574	65,2	30,5	4,3
Ñorquín	425	70,1	26,1	3,8
Pehuenches	635	75,4	21,4	3,2
Picún Leufú	202	88,1	10,9	1,0
Picunches	453	75,1	21,4	3,5
Zapala	1.523	76,6	19,6	3,8

Nota: Indicadores de NBI:

Hacinamiento: hogares que tuvieran más de 3 personas por cuarto.

Vivienda: hogares que habitaran en una vivienda de tipo inconveniente (pieza de inquilinato, vivienda precaria u otro tipo).

Condiciones sanitarias: hogares que no tuvieran ningún tipo de retrete.

Asistencia escolar: hogares que tuvieran algún niño en edad escolar que no asista a la escuela.

Capacidad de subsistencia: hogares que tuvieran 4 ó más personas por miembro ocupado y además, cuyo jefe tuviera baja educación.

Fuente: Elaborado por la Dirección General de Estadísticas y Censos de la Provincia del Neuquén, en base a datos del Censo Nacional de Población y Vivienda 1991. INDEC.



3.3.9. Distribución relativa de la población con necesidades básicas insatisfechas por cantidad de indicadores de privación según departamento. Año 1991

Departamento	Total de población en hogares con NBI	Cantidad de indicadores de privación		
		1	2	3 y más
		%		
Total	81.391	78,4	18,7	2,9
Aluminé	1.894	67,6	27,6	4,8
Añelo	1.452	80,2	18,0	1,8
Catan Lil	1.403	62,8	28,5	8,7
Collón Curá	1.440	74,4	22,4	3,2
Confluencia	43.417	84,2	14,2	1,6
ChosMalal	3.046	74,8	21,7	3,5
Huiliches	3.333	66,9	27,2	5,9
Lacar	4.114	78,0	19,2	2,8
Loncopué	2.292	67,9	26,8	5,3
Los Lagos	1.112	79,1	16,9	4,0
Minas	2.713	58,3	35,8	5,9
Ñorquín	2.057	63,3	31,5	5,2
Pehuenches	2.667	72,8	23,3	3,9
Picún Leufú	859	85,4	12,9	1,7
Picunches	2.317	69,7	26,4	3,9
Zapala	7.275	75,8	20,1	4,1

Nota: Indicadores de NBI:

Hacinamiento: hogares que tuvieran más de 3 personas por cuarto.

Vivienda: hogares que habitaran en una vivienda de tipo inconveniente (pieza de inquilinato, vivienda precaria u otro tipo).

Condiciones sanitarias: hogares que tuvieran ningún tipo de retrete.

Asistencia escolar: hogares que tuvieran algún niño en edad escolar que no asista a la escuela.

Capacidad de subsistencia: hogares que tuvieran 4 ó más personas por miembro ocupado y además, cuyo jefe tuviera baja educación.

Fuente: Elaborado por la Dirección General de Estadísticas y Censos de la Provincia del Neuquén, en base a datos del Censo Nacional de Población y Vivienda 1991. INDEC.



3.4. Mercado de Trabajo e Ingresos

3.4.1. Población de 14 años y más por condición de actividad económica según sexo y edad. Año 1991

Sexo y edad	Población de 14 años y más	Condición de actividad económica		
		Población económicamente activa		
		Total	Ocupada	Desocupada
Total	253.082	158.117	147.948	10.169
14	8.750	985	831	154
15-19	37.368	14.243	11.838	2.405
20-24	32.232	22.215	19.621	2.594
25-29	32.318	24.378	23.053	1.325
30-34	30.174	23.048	22.030	1.018
35-39	26.856	20.901	20.148	753
40-44	22.258	17.430	16.873	557
45-49	16.842	12.781	12.354	427
50-54	12.998	9.083	8.739	344
55-59	10.118	5.946	5.693	253
60-64	8.229	3.644	3.450	194
65-69	5.911	1.951	1.856	95
70-74	3.853	816	783	33
75 y más	5.175	696	679	17
Varones	127.706	101.910	96.001	5.909
14	4.399	654	560	94
15-19	18.744	9.059	7.579	1.480
20-24	15.921	14.002	12.562	1.440
25-29	15.916	15.205	14.521	684
30-34	15.319	14.704	14.194	510
35-39	13.788	13.314	12.917	397
40-44	11.635	11.112	10.770	342
45-49	8.973	8.478	8.207	271
50-54	6.904	6.137	5.896	241
55-59	5.251	4.179	3.994	185
60-64	4.079	2.632	2.486	146
65-69	2.889	1.401	1.320	81
70-74	1.761	583	558	25
75 y más	2.127	450	437	13
Mujeres	125.376	56.207	51.947	4.260
14	4.351	331	271	60
15-19	18.624	5.184	4.259	925
20-24	16.311	8.213	7.059	1.154
25-29	16.402	9.173	8.532	641
30-34	14.855	8.344	7.836	508
35-39	13.068	7.587	7.231	356
40-44	10.623	6.318	6.103	215
45-49	7.869	4.303	4.147	156
50-54	6.094	2.946	2.843	103
55-59	4.867	1.767	1.699	68
60-64	4.150	1.012	964	48
65-69	3.022	550	536	14
70-74	2.092	233	225	8
75 y más	3.048	246	242	4

Continúa



3.4.1. Continuación

Sexo y edad	Condición de actividad económica				Igno-rada	Tasa específica de actividad (1)
	Población no económicamente activa					
	Total	Jubilada o pensionada	Estudiante	Otra situación		
						%
Total	94.542	16.067	26.533	51.942	423	62,5
14	7.740	115	7.041	584	25	11,3
15-19	23.057	408	16.114	6.535	68	38,1
20-24	9.965	226	1.989	7.750	52	68,9
25-29	7.903	202	450	7.251	37	75,4
30-34	7.107	228	455	6.424	19	76,4
35-39	5.930	257	161	5.512	25	77,8
40-44	4.801	372	98	4.331	27	78,3
45-49	4.040	509	50	3.481	21	75,9
50-54	3.873	1.075	56	2.742	42	69,9
55-59	4.155	1.630	38	2.487	17	58,8
60-64	4.556	2.515	32	2.009	29	44,3
65-69	3.943	2.705	30	1.208	17	33,0
70-74	3.025	2.319	14	692	12	21,2
75 y más	4.447	3.506	5	936	32	13,4
Varones	25.645	7.020	11.650	6.975	151	79,8
14	3.736	44	3.383	309	9	14,9
15-19	9.665	194	7.359	2.112	20	48,3
20-24	1.897	80	661	1.156	22	87,9
25-29	704	49	72	583	7	95,5
30-34	608	67	118	423	7	96,0
35-39	469	66	8	395	5	96,6
40-44	515	119	7	389	8	95,5
45-49	489	165	4	320	6	94,5
50-54	748	485	10	253	19	88,9
55-59	1.068	731	9	328	4	79,6
60-64	1.428	1.145	10	273	19	64,5
65-69	1.482	1.298	7	177	6	48,5
70-74	1.173	1.088	1	84	5	33,1
75 y más	1.663	1.489	1	173	14	21,2
Mujeres	68.897	9.047	14.883	44.967	272	44,8
14	4.004	71	3.658	275	16	7,6
15-19	13.392	214	8.755	4.423	48	27,8
20-24	8.068	146	1.328	6.594	30	50,4
25-29	7.199	153	378	6.668	30	55,9
30-34	6.499	161	337	6.001	12	56,2
35-39	5.461	191	153	5.117	20	58,1
40-44	4.286	253	91	3.942	19	59,5
45-49	3.551	344	46	3.161	15	54,7
50-54	3.125	590	46	2.489	23	48,3
55-59	3.087	899	29	2.159	13	36,3
60-64	3.128	1.370	22	1.736	10	24,4
65-69	2.461	1.407	23	1.031	11	18,2
70-74	1.852	1.231	13	608	7	11,1
75 y más	2.784	2.017	4	763	18	8,1

(1) Relación entre el total de población económicamente activa y la población total de 14 años y más, según sexo y edad.

Fuente: Elaborado por la Dirección General de Estadísticas y Censos de la Provincia del Neuquén, en base a datos del Censo Nacional de Población y Vivienda 1991. INDEC.



Gráfico 3.4.1. Tasa específica de actividad de la población de 14 años y más según sexo y edad. Año 1991

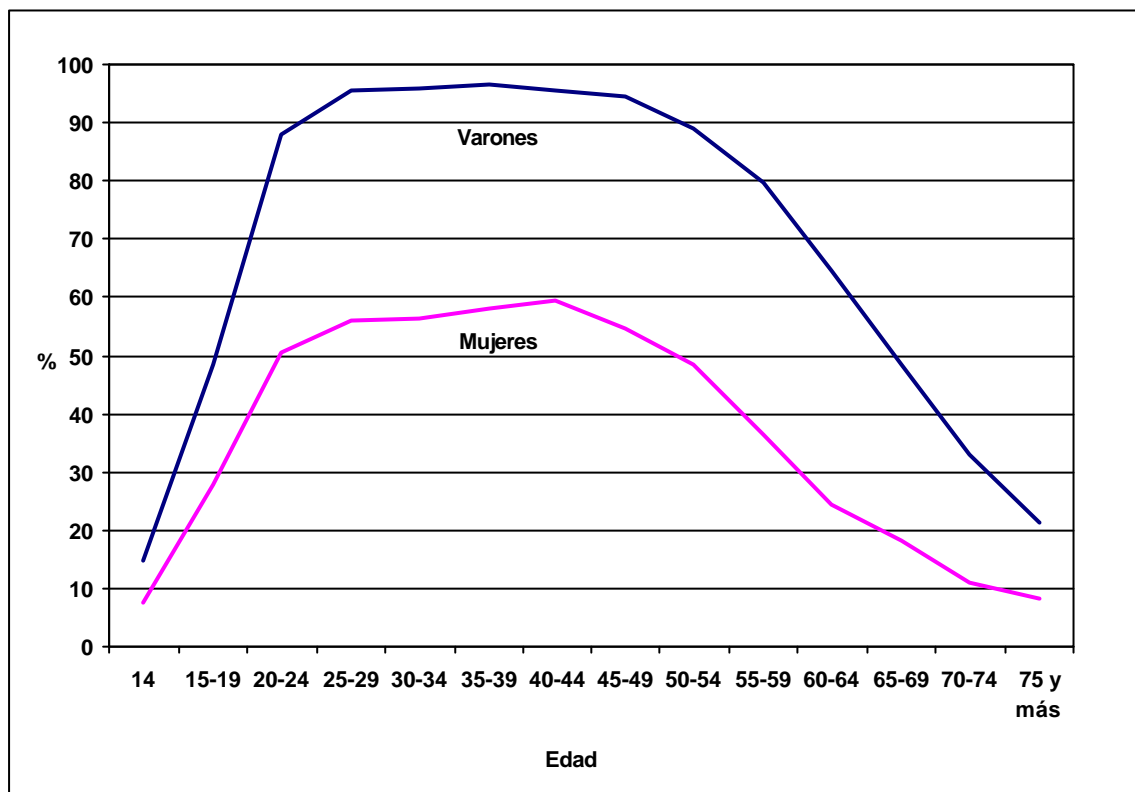

Fuente: Elaborado por la Dirección General de Estadísticas y Censos de la Provincia del Neuquén, en base a datos del Censo Nacional de Población y Vivienda 1991. INDEC.



3.4.2. Población de 14 años y más por condición de actividad económica según departamento y sexo. Año 1991

Departa- mento	Población de 14 años y más	Condición de actividad económica							Igno- rada	Tasa especí- fica de actividad (1)
		Población económicamente activa			Población no económicamente activa					
		Total	Ocupada	Desocu- pada	Total	Jubilada o pensio- nada	Estu- diente	Otra situación		
										%
Total	253.082	158.117	147.948	10.169	94.542	16.067	26.533	51.942	423	62,5
Varones	127.706	101.910	96.001	5.909	25.645	7.020	11.650	6.975	151	79,8
Mujeres	125.376	56.207	51.947	4.260	68.897	9.047	14.883	44.967	272	44,8
Aluminé	3.031	2.121	2.061	60	907	134	213	560	3	70,0
Varones	1.629	1.389	1.351	38	238	53	85	100	2	85,3
Mujeres	1.402	732	710	22	669	81	128	460	1	52,2
Añelo	2.939	1.938	1.857	81	994	79	202	713	7	65,9
Varones	1.730	1.519	1.454	65	210	33	79	98	1	87,8
Mujeres	1.209	419	403	16	784	46	123	615	6	34,7
Catan Lil	1.511	923	908	15	586	81	64	441	2	61,1
Varones	875	683	672	11	191	35	45	111	1	78,1
Mujeres	636	240	236	4	395	46	19	330	1	37,7
Collón Curá	5.377	3.868	3.695	173	1.497	117	339	1.041	12	71,9
Varones	3.432	3.106	2.988	118	323	49	153	121	3	90,5
Mujeres	1.945	762	707	55	1.174	68	186	920	9	39,2
Confluencia	174.709	107.747	100.045	7.702	66.731	11.832	19.456	35.443	231	61,7
Varones	85.594	67.598	63.177	4.421	17.911	5.152	8.554	4.205	85	79,0
Mujeres	89.115	40.149	36.868	3.281	48.820	6.680	10.902	31.238	146	45,1
ChosMalal	6.746	4.229	4.019	210	2.511	476	660	1.375	6	62,7
Varones	3.401	2.700	2.562	138	696	214	276	206	5	79,4
Mujeres	3.345	1.529	1.457	72	1.815	262	384	1.169	1	45,7
Huiliches	5.887	3.639	3.448	191	2.222	308	759	1.155	26	61,8
Varones	3.014	2.314	2.199	115	689	142	332	215	11	76,8
Mujeres	2.873	1.325	1.249	76	1.533	166	427	940	15	46,1

Continúa



3.4.2. Continuación

Departa- mento	Población de 14 años y más	Condición de actividad económica							Igno- rada	Tasa especí- fica de actividad (1)
		Población económicamente activa			Población no económicamente activa					
		Total	Ocupada	Desocu- pada	Total	Jubilada o pensio- nada	Estu- diente	Otra situación		
										%
Lacar	11.196	7.715	7.337	378	3.465	539	899	2.027	16	68,9
Varones	5.856	4.971	4.800	171	878	216	412	250	7	84,9
Mujeres	5.340	2.744	2.537	207	2.587	323	487	1.777	9	51,4
Loncopué	3.234	2.046	1.919	127	1.183	196	291	696	5	63,3
Varones	1.664	1.310	1.244	66	354	87	111	156	-	78,7
Mujeres	1.570	736	675	61	829	109	180	540	5	46,9
Los Lagos	2.783	1.990	1.921	69	777	130	139	508	16	71,5
Varones	1.591	1.398	1.356	42	191	51	61	79	2	87,9
Mujeres	1.192	592	565	27	586	79	78	429	14	49,7
Minas	3.418	2.214	2.125	89	1.181	189	333	659	23	64,8
Varones	1.871	1.429	1.366	63	436	94	167	175	6	76,4
Mujeres	1.547	785	759	26	745	95	166	484	17	50,7
Ñorquín	2.613	1.644	1.595	49	939	157	133	649	30	62,9
Varones	1.523	1.217	1.188	29	299	75	65	159	7	79,9
Mujeres	1.090	427	407	20	640	82	68	490	23	39,2
Pehuénches	4.338	3.072	2.935	137	1.257	212	201	844	9	70,8
Varones	2.710	2.386	2.283	103	319	87	95	137	5	88,0
Mujeres	1.628	686	652	34	938	125	106	707	4	42,1
Picún Leufú	2.055	1.349	1.272	77	702	111	165	426	4	65,6
Varones	1.122	932	868	64	188	55	71	62	2	83,1
Mujeres	933	417	404	13	514	56	94	364	2	44,7
Picunches	3.578	1.922	1.849	73	1.649	260	346	1.043	7	53,7
Varones	1.945	1.408	1.360	48	534	119	152	263	3	72,4
Mujeres	1.633	514	489	25	1.115	141	194	780	4	31,5
Zapala	19.667	11.700	10.962	738	7.941	1.246	2.333	4.362	26	59,5
Varones	9.749	7.550	7.133	417	2.188	558	992	638	11	77,4
Mujeres	9.918	4.150	3.829	321	5.753	688	1.341	3.724	15	41,8

(1) Relación entre el total de población económicamente activa y la población de 14 años y más, por sexo.

Fuente: Elaborado por la Dirección General de Estadísticas y Censos de la Provincia del Neuquén, en base a datos del Censo Nacional de Población y Vivienda 1991. INDEC.



Gráfico 3.4.2. Tasa específica de actividad de la población de 14 años y más por sexo según departamento. Año 1991

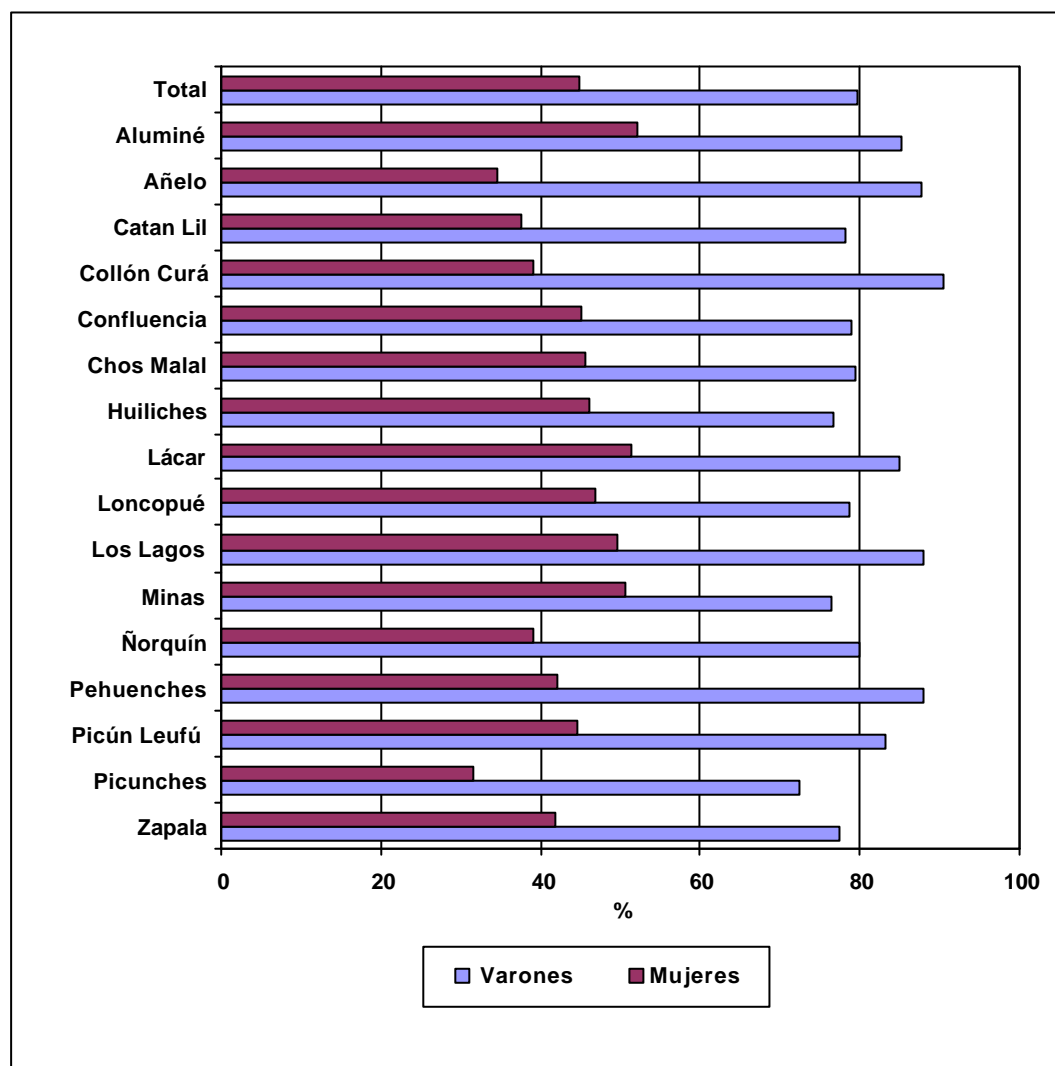

Fuente: Elaborado por la Dirección General de Estadísticas y Censos de la Provincia del Neuquén, en base a datos del Censo Nacional de Población y Vivienda 1991. INDEC.



3.4.3 . Población de 14 años y más ocupada por categoría ocupacional según departamento y sexo Año 1991

Departamento y sexo	Población ocupada	Categoría ocupacional					Tasa específica de asalarización (1)
		Obrero o empleado	Trabajador por cuenta propia	Patrón	Trabajador familiar sin remuneración fija	Ignorado	
							%
Total	147.948	103.932	28.806	7.470	7.595	145	70,2
Varones	96.001	65.007	21.530	5.748	3.637	79	67,7
Mujeres	51.947	38.925	7.276	1.722	3.958	66	74,9
Aluminé	2.061	1.213	476	36	332	4	58,9
Varones	1.351	867	323	26	133	2	64,2
Mujeres	710	346	153	10	199	2	48,7
Añelo	1.857	1.475	224	55	103	-	79,4
Varones	1.454	1.178	182	50	44	-	81,0
Mujeres	403	297	42	5	59	-	73,7
Catan Lil	908	331	353	20	202	2	36,5
Varones	672	236	291	19	124	2	35,1
Mujeres	236	95	62	1	78	-	40,3
Collón Curá	3.695	3.134	345	106	108	2	84,8
Varones	2.988	2.633	222	81	52	-	88,1
Mujeres	707	501	123	25	56	2	70,9
Confluencia	100.045	71.340	19.424	5.468	3.729	84	71,3
Varones	63.177	42.933	14.308	4.210	1.681	45	68,0
Mujeres	36.868	28.407	5.116	1.258	2.048	39	77,1
Chos Malal	4.019	2.660	771	121	466	1	66,2
Varones	2.562	1.605	615	93	248	1	62,6
Mujeres	1.457	1.055	156	28	218	-	72,4
Huiliches	3.448	2.255	618	106	468	1	65,4
Varones	2.199	1.491	416	71	220	1	67,8
Mujeres	1.249	764	202	35	248	-	61,2

Continúa



3.4.3. Continuación

Departamento y sexo	Población ocupada	Categoría ocupacional					Tasa específica de asalarización (1)
		Obrero o empleado	Trabajador por cuenta propia	Patrón	Trabajador familiar sin remuneración fija	Ignorado	
							%
Lacar	7.337	5.001	1.479	587	266	4	68,2
Varones	4.800	3.099	1.147	427	124	3	64,6
Mujeres	2.537	1.902	332	160	142	1	75,0
Loncopué	1.919	1.084	482	50	274	29	56,5
Varones	1.244	683	346	44	155	16	54,9
Mujeres	675	401	136	6	119	13	59,4
Los Lagos	1.921	1.227	462	131	101	-	63,9
Varones	1.356	848	360	97	51	-	62,5
Mujeres	565	379	102	34	50	-	67,1
Minas	2.125	1.296	489	26	310	4	61,0
Varones	1.366	829	374	20	142	1	60,7
Mujeres	759	467	115	6	168	3	61,5
Ñorquín	1.595	1.139	339	38	76	3	71,4
Varones	1.188	842	257	34	54	1	70,9
Mujeres	407	297	82	4	22	2	73,0
Pehuenches	2.935	2.160	524	82	166	3	73,6
Varones	2.283	1.672	434	64	111	2	73,2
Mujeres	652	488	90	18	55	1	74,8
Picún Leufú	1.272	656	317	80	218	1	51,6
Varones	868	452	254	73	88	1	52,1
Mujeres	404	204	63	7	130	-	50,5
Picunches	1.849	1.221	416	80	132	-	66,0
Varones	1.360	849	351	78	82	-	62,4
Mujeres	489	372	65	2	50	-	76,1
Zapala	10.962	7.740	2.087	484	644	7	70,6
Varones	7.133	4.790	1.650	361	328	4	67,2
Mujeres	3.829	2.950	437	123	316	3	77,0

(1) Relación entre obreros o empleados y la población ocupada total por sexo.

Fuente: Elaborado por la Dirección General de Estadísticas y Censos de la Provincia del Neuquén, en base a datos del Censo Nacional de Población y Vivienda 1991. INDEC.



3.4.4. Población de 14 años y más ocupada por categoría ocupacional según rama de actividad económica. Año 1991

Rama de actividad económica (1)	Población ocupada	Categoría ocupacional						Igno- rado
		Obrero o empleado			Trabajador por cuenta propia	Patrón	Trabajador familiar sin remunera- ción fija	
		Sector público	Sector privado	Servicio doméstico				
Total	147.948	42.095	50.811	11.035	28.804	7.463	7.611	129
Agricultura, caza, silvicultura y pesca	12.937	676	4.967	-	4.024	684	2.548	38
Minas y canteras	4.408	1.872	2.441	-	46	43	6	-
Industrias manufactureras	13.154	530	6.795	-	3.971	935	892	31
Electricidad, gas y agua	3.264	1.900	1.277	-	46	36	5	-
Construcción	17.934	977	10.107	-	5.846	523	479	2
Comercio, restaurantes y hoteles	28.602	553	12.349	-	9.585	3.711	2.398	6
Transporte, almacenamiento y comunicaciones	5.439	989	3.109	-	908	298	135	-
Finanzas, seguros, inmuebles y servicios a las empresas	5.893	1.118	3.417	-	883	419	55	1
Servicios comunales, sociales y personales	55.036	33.333	5.499	11.035	3.392	782	944	51
Actividades no bien especificadas	1.281	147	850	-	103	32	149	-

(1) Agrupación comparable con la utilizada por el Censo Nacional de Población y Vivienda de 1980. Corresponde a la Clasificación Industrial Internacional Uniforme de Actividades Económicas. Revisión 3.

Nota: La codificación de la pregunta de rama de actividad se realizó por muestra en las localidades con 100.000 y más habitantes y en los departamentos con una población superior a los 11.000 habitantes. Por lo tanto los totales de cada característica son estimaciones y están sujetas a la variabilidad propia del muestreo.

Fuente: INDEC. Censo Nacional de Población y Vivienda 1991.



Gráfico 3.4.3. Distribución relativa de la población ocupada de 14 años y más según rama de actividad económica. Año 1991



Gráfico 3.4.4. Distribución relativa de la población ocupada de 14 años y más según categoría ocupacional. Año 1991



Fuente: Elaborado por la Dirección General de Estadísticas y Censos de la Provincia del Neuquén, en base a datos del Censo Nacional de Población y Vivienda 1991. INDEC

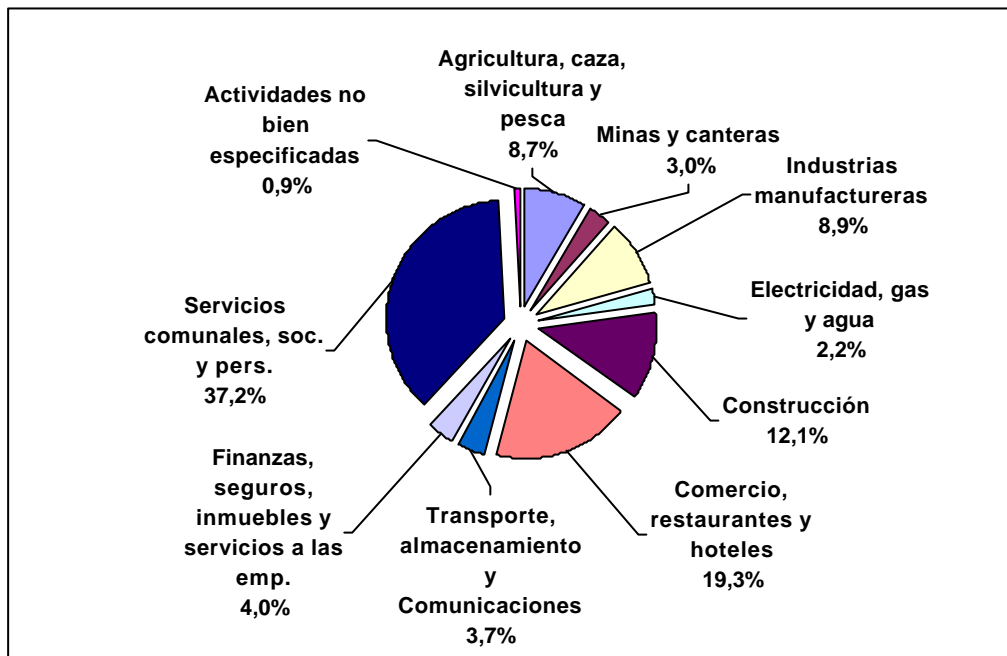
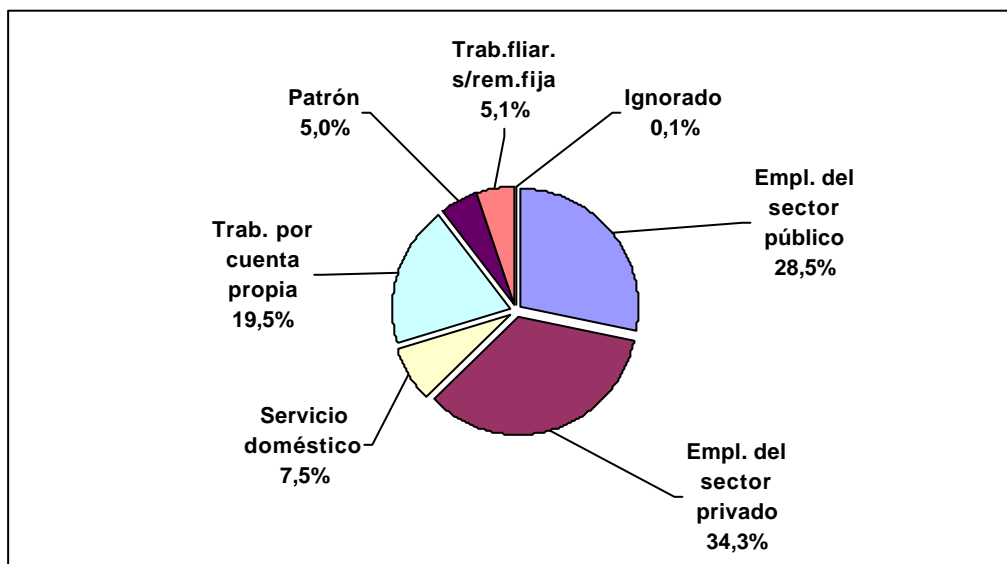

3.4.5. Población de 14 años y más, ocupada en la categoría de Patrón y Obrero o empleado del sector privado por tamaño del establecimiento, según rama de actividad económica. Año 1991

Rama de actividad económica (1)	Total	Patrón			
		Total	Tamaño del establecimiento (2)		
			1 a 5	6 o más	Ignorado
Total	58.274	7.463	4.979	1.385	1.099
Agricultura, caza, silvicultura y pesca	5.651	684	439	137	108
Minas y canteras	2.484	43	8	34	1
Industrias manufactureras	7.730	935	653	183	99
Electricidad, gas y agua	1.313	36	3	32	1
Construcción	10.630	523	259	194	70
Comercio, restaurantes y hoteles	16.060	3.711	2.710	416	585
Transporte, almacenamiento y comunicaciones	3.407	298	185	76	37
Finanzas, seguros, inmuebles y servicios a las empresas	3.836	419	249	85	85
Servicios comunales, sociales y personales	6.281	782	457	213	112
Actividades no bien especificadas	882	32	16	15	1

Rama de actividad económica (1)	Total	Obrero o empleado		
		Tamaño del establecimiento (2)		
		1 a 5	6 o más	Ignorado
Total	50.811	14.412	31.146	5.253
Agricultura, caza, silvicultura y pesca	4.967	2.299	2.113	555
Minas y canteras	2.441	199	1.948	294
Industrias manufactureras	6.795	1.609	4.614	572
Electricidad, gas y agua	1.277	73	1.051	153
Construcción	10.107	1.437	7.453	1.217
Comercio, restaurantes y hoteles	12.349	5.177	6.157	1.015
Transporte, almacenamiento y comunicaciones	3.109	611	2.199	299
Finanzas, seguros, inmuebles y servicios a las empresas	3.417	1.017	2.040	360
Servicios comunales, sociales y personales	5.499	1.769	3.023	707
Actividades no bien especificadas	850	221	548	81

(1) Agrupación comparable con la utilizada por el Censo Nacional de Población y Vivienda de 1980. Corresponde a la Clasificación Industrial Internacional Uniforme de Actividades Económicas. Revisión 3.

(2) Definido por la cantidad de personas ocupadas (obreros o empleados) que trabajan en él.

Nota: La codificación de la pregunta de rama de actividad se realizó por muestra en las localidades con 100.000 y más habitantes y en los departamentos con una población superior a los 11.000 habitantes. Por lo tanto los totales de cada característica son estimaciones y están sujetas a la variabilidad propia del muestreo.

Fuente: INDEC. Censo Nacional de Población y Vivienda 1991.



3.4.6. Población de 14 años y más ocupada por grupo de edad y sexo según grupo de ocupación. Año 1991

Grupo de ocupación	Población ocupada			Grupo de edad			
	Total	Varones	Mujeres	14-24		25-44	
				Varones	Mujeres	Varones	Mujeres
Total	147.948	96.001	51.947	20.701	11.589	52.402	29.702
Profesionales	2.838	1.748	1.090	69	44	1.187	856
Dirigentes de empresa, func. públ. superiores	3.479	2.707	772	184	7	1.570	522
Personal docente	8.565	1.708	6.857	341	1.033	1.165	4.972
Jefes, supervisores y capataces	5.447	4.976	471	719	32	3.090	317
Técnicos	8.388	5.639	2.749	713	386	3.482	1.837
Empleados	10.897	4.862	6.035	1.048	1.385	2.859	3.926
Vendedores	14.791	8.775	6.016	2.335	1.500	4.282	3.363
Trabajadores especializados	46.374	39.880	6.494	8.153	1.077	21.820	3.242
Peones, aprendices, personal de maestranza, cadetes, etc.	16.950	11.635	5.315	4.321	965	5.012	2.963
Personal de servicio doméstico	11.609	152	11.457	64	4.260	28	5.019
Ocupación no bien especificada	18.610	13.919	4.691	2.754	900	7.907	2.685

Grupo de ocupación	Grupo de edad			
	45-64		65 y más	
	Varones	Mujeres	Varones	Mujeres
Total	20.583	9.653	2.315	1.003
Profesionales	455	190	37	-
Dirigentes de empresa, func. públ. superiores	841	234	112	9
Personal docente	191	828	11	24
Jefes, supervisores y capataces	1.106	122	61	-
Técnicos	1.308	500	136	26
Empleados	889	702	66	22
Vendedores	1.912	1.018	246	135
Trabajadores especializados	8.712	1.845	1.195	330
Peones, aprendices, personal de maestranza, cadetes, etc.	2.073	1.238	229	149
Personal de servicio doméstico	59	2.038	1	140
Ocupación no bien especificada	3.037	938	221	168

Fuente: INDEC. Censo Nacional de Población y Vivienda 1991.



**Gráfico 3.4.5. Población de 14 años y más ocupada por sexo según grupo de ocupación
Año 1991**

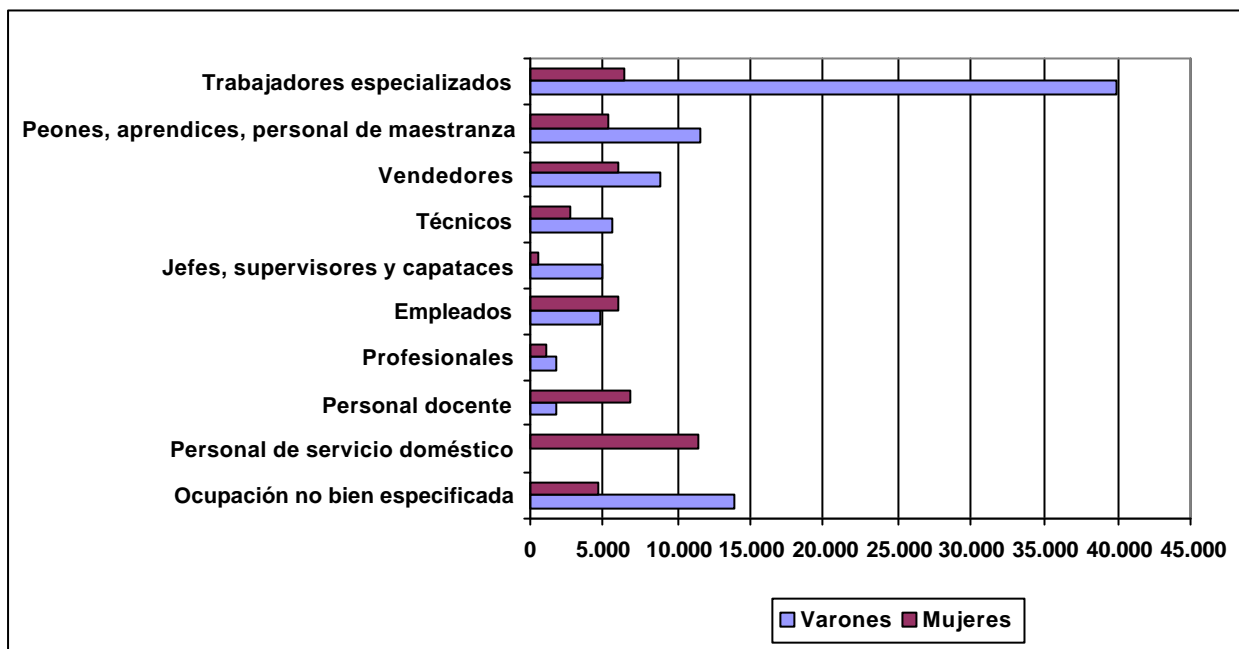

Fuente: Elaborado por la Dirección General de Estadísticas y Censos de la Provincia del Neuquén, en base a datos de la Encuesta Permanente de Hogares. INDEC.



3.4.7. Jefes de hogares particulares por condición de actividad económica y categoría ocupacional según nivel de instrucción alcanzado y sexo. Año 1991

Nivel de educación alcanzado y sexo	Jefes de hogares particulares	Condición de actividad económica y categoría ocupacional				
		Ocupado				Trabajador por cuenta propia
		Total	Obrero o empleado		Servicio doméstico	
			Sector público	Sector privado		
Total	96.850	53.659	23.367	27.663	2.629	17.291
Nunca asistió o						
Primario incompleto	29.794	13.150	3.629	8.034	1.487	5.994
Primario completo o						
Secundario incompleto	43.501	25.118	10.619	13.463	1.036	8.167
Secundario completo o						
Terc. o Univ. incompleto	16.198	10.434	5.419	4.942	73	2.299
Terciario o Univ. completo	6.706	4.803	3.652	1.146	5	764
Ignorado	651	154	48	78	28	67
Varones	76.508	44.649	19.437	25.162	50	15.538
Nunca asistió o					31	
Primario incompleto	22.032	10.777	3.213	7.533		5.374
Primario completo o					16	
Secundario incompleto	35.809	21.599	9.299	12.284		7.425
Secundario completo o					3	
Terc. o Univ. incompleto	13.043	8.570	4.289	4.278		2.022
Terciario o Univ. completo	5.167	3.584	2.591	993	-	662
Ignorado	457	119	45	74	-	55
Mujeres	20.342	9.010	3.930	2.501	2.579	1.753
Nunca asistió o						
Primario incompleto	7.762	2.373	416	501	1.456	620
Primario completo o						
Secundario incompleto	7.692	3.519	1.320	1.179	1.020	742
Secundario completo o						
Terc. o Univ. incompleto	3.155	1.864	1.130	664	70	277
Terciario o Univ. completo	1.539	1.219	1.061	153	5	102
Ignorado	194	35	3	4	28	12

Continúa



3.4.7. Continuación

Nivel de educación alcanzado y sexo	Condición de actividad económica y categoría ocupacional						Tasa específica de actividad (1)	Tasa específica de asalarización (1)
	Patrón	Ocupado Trabajador familiar sin remuneración fija	Ignorado	Desocupado	No económicamente activo	Ignorado		
							%	%
Total	5.271	1.461	46	3.023	16.013	86	83,3	55,4
Nunca asistió o								
Primario incompleto	657	712	22	1.175	8.039	45	72,8	44,1
Primario completo o								
Secundario incompleto	2.399	581	9	1.369	5.838	20	86,5	57,7
Secundario completo o								
Terc. o Univ. incompleto	1.418	117	10	399	1.513	8	90,5	64,4
Terciario o Univ. completo	770	40	-	69	258	2	96,1	71,6
Ignorado	27	11	5	11	365	11	41,5	23,7
Varones	4.915	1.087	29	2.386	7.855	49	89,6	58,4
Nunca asistió o								
Primario incompleto	603	518	16	936	3.791	17	82,6	48,9
Primario completo o								
Secundario incompleto	2.244	431	7	1.114	2.973	16	91,6	60,3
Secundario completo o								
Terc. o Univ. incompleto	1.322	91	5	287	739	7	94,2	65,7
Terciario o Univ. completo	719	37	-	40	123	2	97,6	69,4
Ignorado	27	10	1	9	229	7	48,1	26,0
Mujeres	356	374	17	637	8.158	37	59,6	44,3
Nunca asistió o								
Primario incompleto	54	194	6	239	4.248	28	44,8	30,6
Primario completo o								
Secundario incompleto	155	150	2	255	2.865	4	62,7	45,7
Secundario completo o								
Terc. o Univ. incompleto	96	26	5	112	774	1	75,3	59,1
Terciario o Univ. completo	51	3	-	29	135	-	91,2	79,2
Ignorado	-	1	4	2	136	4	25,8	18,0

(1) Relación entre jefes de hogares particulares ocupados y desocupados y total de jefes de hogares particulares por nivel de instrucción alcanzado y sexo.

(2) Relación entre obreros o empleados y la población ocupada total por sexo.

Fuente: INDEC. Censo Nacional de Población y Vivienda 1991.



Gráfico 3.4.6. Tasa específica de actividad de jefes de hogares particulares por condición de actividad económica y categoría ocupacional según nivel de instrucción alcanzado y sexo. Año 1991

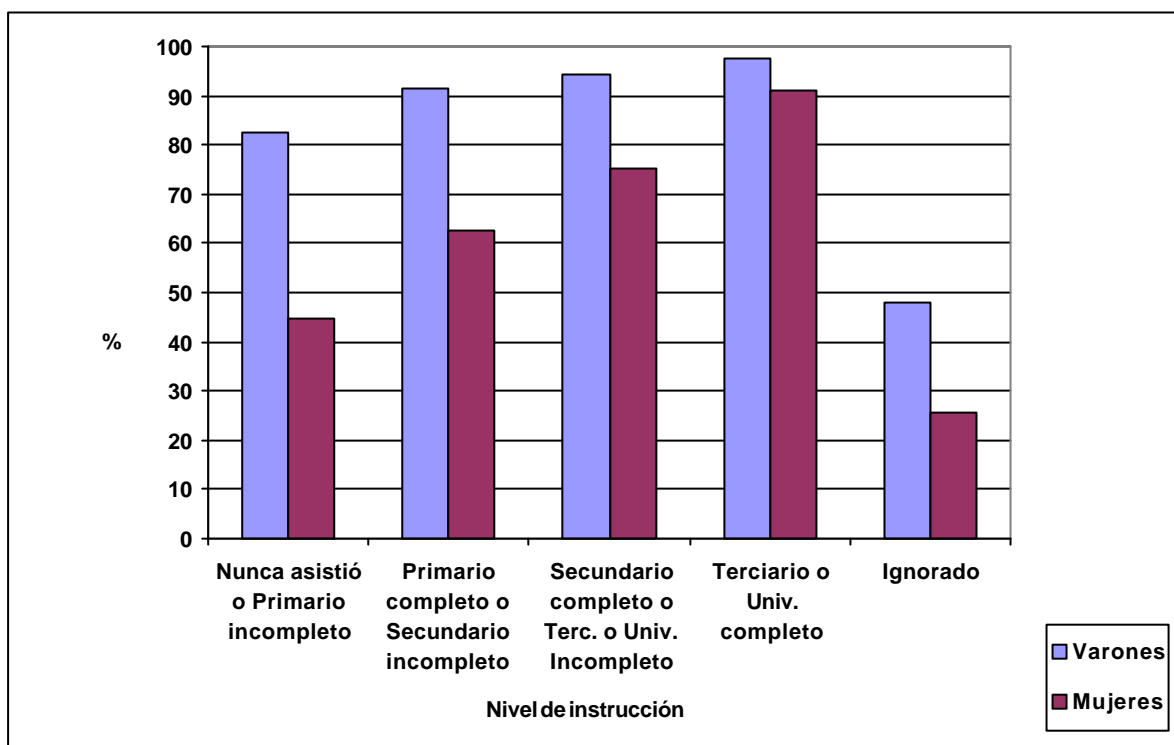

Fuente: Elaborado por la Dirección General de Estadísticas y Censos de la Provincia del Neuquén, en base a datos de la Encuesta Permanente de Hogares. INDEC.



**3.4.8. Tasa de actividad, empleo, subocupación, subocupados demandantes, subocupados no demandantes, desocupación y demandantes de empleo por onda
Aglomerado Neuquén - Plottier. Años 1996/2000**

Tasa	Onda											
	1996		1997		1998			1999			2000	
	Abril	Octubre	Mayo	Octubre	Mayo	Agosto	Octubre	Mayo	Agosto	Octubre	Mayo	Octubre
	%											
Tasa de actividad (1)	40,7	41,8	40,5	40,5	40,9	41,4	41,2	41,4	41,3	42,1	41,3	43,0
Tasa de empleo (2)	35,4	36,7	35,4	35,9	35,5	35,6	36,2	35,8	35,8	37,1	34,0	37,0
Tasa de subocupación (3)	12,2	11,8	10,8	13,2	12,6	13,8	12,0	14,2	14,8	13,2	14,1	14,2
Tasa de subocupados demandantes (4)	///	///	///	///	10,0	10,0	9,6	11,1	10,8	10,0	10,4	9,6
Tasa de subocupados no demandantes (5)	///	///	///	///	2,6	3,9	2,4	3,0	4,0	3,2	3,7	4,6
Tasa de desocupación (6)	13,0	12,3	12,7	11,3	13,3	14,2	12,2	13,7	13,2	12,0	17,7	14,0
Tasa de demandantes de empleo (7)	35,1	36,3	33,5	32,7	40,8	40,8	37,3	41,7	39,4	39,8	44,3	38,2

(1) Relación entre la población económicamente activa y el total de la población.

(2) Relación entre la población ocupada y la población total.

(3) Relación entre los ocupados que trabajan menos de 35 horas semanales por causas involuntarias y están dispuestos a trabajar más horas y la población económicamente activa.

(4) Relación entre la población de subocupados demandantes y la población económicamente activa.

(5) Relación entre la población de subocupados no demandantes y la población económicamente activa.

(6) Relación entre la población desocupada y el total de la población económicamente activa.

(7) Relación entre la población demandante de empleo (población ocupada demandante de empleo y población desocupada) y la población económicamente activa.

Fuente: Elaborado por la Dirección General de Estadísticas y Censos de la Provincia del Neuquén, en base a datos de la Encuesta Permanente de Hogares. INDEC.



Gráfico 3.4.7. Tasa de actividad y empleo por año
Aglomerado Neuquén - Plottier
Onda Octubre. Años 1996/2000



Gráfico 3.4.8. Tasa de subocupación, desocupación y demandantes de empleo por año
Aglomerado Neuquén - Plottier
Onda Octubre. Años 1996/2000



Fuente: Elaborado por la Dirección General de Estadísticas y Censos de la Provincia del Neuquén, en base a datos de la Encuesta Permanente de Hogares. INDEC.

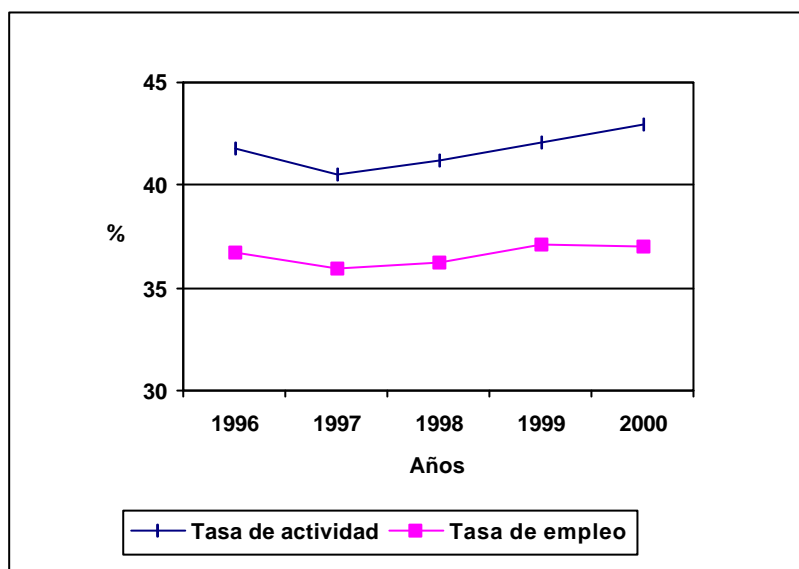
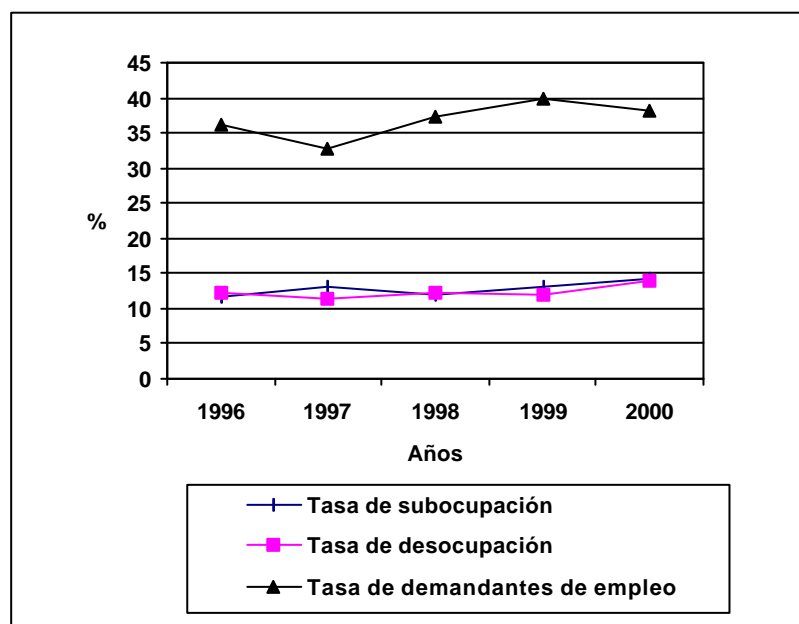

3.4.9. Grupos de población por intensidad de la disponibilidad para la actividad laboral según año. Aglomerado Neuquén - Plottier
Onda Octubre. Años 1996/2000

Año	Total	Tasa de desocupados (1)	Tasa de demandantes de empleo ocupados (2)	Tasa de subocupados no demandantes (3)	Tasa de ocupados plenos y sobreocupados disponibles no demandantes (4)
%					
1996	45,2	12,3	24,0	3,1	5,8
1997	40,2	11,3	21,4	3,4	4,1
1998	46,1	12,2	25,1	2,4	6,4
1999	49,0	12,0	27,8	3,2	6,0
2000	45,5	14,0	24,1	3,9	3,5

(1) Desocupados abiertos (no tienen ocupación y la buscan activamente).

(2) Ocupados que buscan activamente otra ocupación (incluye también subocupados demandantes).

(3) Subocupados (ocupados que trabajan menos de 35 horas semanales y están dispuestos a trabajar más) que no buscan otra ocupación. Los subocupados demandantes están incluidos en la columna anterior.

(4) Ocupados plenos y sobreocupados (trabajan 35 o más horas semanales) que no buscan activamente otra ocupación y están dispuestos a trabajar más.

Nota: Todas las tasas están calculadas sobre la Población Económicamente Activa.

Fuente: Elaborado por la Dirección General de Estadísticas y Censos de la Provincia del Neuquén, en base a datos de la Encuesta Permanente de Hogares. INDEC.



3.4.10. Distribución relativa de la población total clasificada por condición de actividad y tasa específica de actividad según sexo y edad
Aglomerado Neuquén-Plottier. Mayo y Octubre de 2000

Sexo y edad	Población total		Población económicamente activa		Población no económicamente activa		Tasa específica de actividad	
	Mayo	Octubre	Mayo	Octubre	Mayo	Octubre	Mayo	Octubre
	%							
Total	100,0	100,0	100,0	100,0	100,0	100,0	41,3	43,0
Hasta 19	44,1	42,3	6,1	5,0	71,0	70,5	5,7	5,1
20 a 24	7,9	9,0	12,4	13,8	4,8	5,4	64,7	65,4
25 a 29	6,7	6,9	12,1	13,1	2,8	2,2	74,8	81,3
30 a 39	14,6	14,7	28,6	27,7	4,7	4,8	80,5	81,2
40 a 49	12,5	12,4	24,3	23,7	4,2	4,0	80,2	81,8
50 a 59	7,3	7,5	12,3	12,4	3,7	3,7	69,6	71,5
60 a 69	3,8	4,3	3,3	3,7	4,1	4,7	36,3	36,8
70 y más	3,1	2,9	0,9	0,6	4,7	4,7	12,0	8,4
Varones	100,0	100,0	100,0	100,0	100,0	100,0	48,5	50,7
Hasta 19	45,0	43,2	6,6	6,2	81,4	82,0	7,0	7,3
20 a 24	8,8	8,9	13,6	13,7	4,4	3,7	74,4	78,1
25 a 29	6,5	6,8	12,4	12,8	0,8	0,5	93,3	95,4
30 a 39	13,5	13,7	26,3	25,8	1,3	1,0	94,0	96,0
40 a 49	11,5	12,5	22,6	23,3	1,1	1,4	95,1	94,3
50 a 59	8,2	7,8	13,5	13,0	3,1	2,4	79,7	84,7
60 a 69	3,7	4,8	4,0	4,5	3,4	5,1	52,9	47,5
70 y más	2,8	2,3	1,0	0,7	4,5	3,9	17,9	15,4
Mujeres	100,0	100,0	100,0	100,0	100,0	100,0	34,3	35,5
Hasta 19	43,1	41,2	5,6	3,4	62,8	62,0	4,4	3,0
20 a 24	7,0	9,2	10,8	13,8	5,1	6,7	52,6	53,1
25 a 29	6,9	7,0	11,6	13,6	4,3	3,5	57,8	68,3
30 a 39	15,7	15,8	31,5	30,6	7,4	7,6	68,9	68,7
40 a 49	13,5	12,3	26,7	24,1	6,7	5,8	67,6	69,4
50 a 59	6,5	7,2	10,7	11,6	4,2	4,7	56,8	57,6
60 a 69	3,9	3,8	2,4	2,5	4,7	4,5	21,1	23,1
70 y más	3,4	3,5	0,7	0,4	4,8	5,2	7,1	4,5

Fuente: Elaborado por la Dirección General de Estadísticas y Censos de la Provincia del Neuquén, en base a datos de la Encuesta Permanente de Hogares. INDEC.



3.4.11. Distribución relativa de la población ocupada por año según rama de actividad de la ocupación principal y sexo
Aglomerado Neuquén - Plottier
Onda octubre. Años 1996/2000

Rama de actividad de la ocupación principal y sexo	Año				
	1996	1997	1998	1999	2000
	%				
Total	100,0	100,0	100,0	100,0	100,0
Industria	7,8	5,6	6,7	5,7	5,9
Construcción	8,1	10,0	8,6	9,5	10,4
Comercio	21,7	19,2	19,5	20,8	20,1
Servicios	46,8	49,4	49,9	50,0	50,3
Serviciodoméstico	8,9	9,5	10,2	8,8	8,7
Otras (1)	6,6	6,3	5,1	5,2	4,6
Ignorado	0,1	-	-	-	-
Varones	100,0	100,0	100,0	100,0	100,0
Industria	10,4	8,5	9,7	7,5	7,7
Construcción	14,1	16,9	14,9	15,8	18,1
Comercio	22,7	22,1	20,9	22,4	22,2
Servicios	41,0	41,9	44,9	44,6	42,7
Serviciodoméstico	1,0	1,0	1,7	1,8	1,3
Otras (1)	10,6	9,7	7,9	7,9	8,0
Ignorado	0,2	-	-	-	-
Mujeres	100,0	100,0	100,0	100,0	100,0
Industria	4,2	1,4	2,8	3,1	3,5
Construcción	-	-	0,8	0,6	-
Comercio	20,4	15,3	17,6	18,5	17,4
Servicios	54,6	59,7	56,0	57,6	60,4
Serviciodoméstico	19,6	22,5	21,6	18,7	18,7
Otras (1)	1,1	1,2	1,3	1,5	-
Ignorado	-	-	-	-	-

(1) Incluye Agricultura, Caza y Pesca, Explotación de Minas y Canteras; Electricidad, Gas y Agua y Organizaciones y Órganos Extraterritoriales.

Nota: Clasificación Industrial Internacional Uniforme. Revisión 3.

Fuente: Elaborado por la Dirección General de Estadísticas y Censos de la Provincia del Neuquén, en base a datos de la Encuesta Permanente de Hogares. INDEC.



3.4.12. Tasa de ocupación y desocupación por rama de actividad según año
Aglomerado Neuquén-Plottier
Onda Octubre. Años 1996/2000

Año	Actividades Primarias		Industria		Construcción		Comercio	
	Ocupación	Desocupación	Ocupación	Desocupación	Ocupación	Desocupación	Ocupación	Desocupación
%								
1996	88,6	11,4	85,5	14,5	71,6	28,4	87,1	12,9
1997	94,7	5,3	89,1	10,9	76,3	23,7	88,4	11,6
1998	83,3	16,7	88,4	11,6	75,5	24,5	87,6	12,4
1999	79,1	20,9	84,9	15,1	82,7	17,3	85,4	14,6
2000	93,6	6,4	77,6	22,4	75,2	24,8	88,0	12,0

Año	Servicios		Servicio Doméstico		Otras(1)	
	Ocupación	Desocupación	Ocupación	Desocupación	Ocupación	Desocupación
%						
1996	93,8	6,2	87,2	12,8	88,9	11,1
1997	94,6	5,4	87,4	12,6	100,0	-
1998	94,8	5,2	83,9	16,1	91,7	8,3
1999	93,7	6,3	86,0	14,0	100,0	-
2000	92,2	7,8	82,9	17,1	93,2	6,8

(1) Incluye "Suministro de electricidad, gas y agua" y Organizaciones y órganos extraterritoriales".

Nota: Tasas calculadas sobre la Población Económicamente Activa de cada rama de actividad; se excluye a los activos que buscan trabajo por primera vez.

Fuente: Elaborado por la Dirección General de Estadísticas y Censos de la Provincia del Neuquén, en base a datos de la Encuesta Permanente de Hogares. INDEC.



3.4.13. Distribución relativa de la población ocupada por nivel de calificación ocupacional según año y sexo. Aglomerado Neuquén - Plottier
Onda octubre. Años 1996/2000

Año y sexo	Total	Ocupaciones de calificación profesional	Ocupaciones de calificación técnica	Ocupaciones de calificación operativa	Ocupaciones no calificadas	No sabe/ no responde
%						
1996						
Total	100,0	6,5	21,4	44,0	28,0	0,1
Varones	100,0	7,2	20,0	54,9	17,7	0,2
Mujeres	100,0	5,6	23,1	29,6	41,7	-
1997						
Total	100,0	9,3	17,8	43,5	29,4	-
Varones	100,0	10,1	12,7	56,9	20,3	-
Mujeres	100,0	8,1	25,4	23,6	42,9	-
1998						
Total	100,0	7,9	17,5	44,4	30,2	-
Varones	100,0	8,7	13,9	55,2	22,2	-
Mujeres	100,0	6,9	22,2	30,2	40,7	-
1999						
Total	100,0	7,5	19,2	42,4	30,8	0,1
Varones	100,0	7,5	16,8	53,7	21,8	0,2
Mujeres	100,0	7,5	22,7	26,2	43,6	-
2000						
Total	100,0	8,2	18,5	41,6	31,7	-
Varones	100,0	8,8	16,4	50,8	24,0	-
Mujeres	100,0	7,4	21,2	29,3	42,1	-

Fuente: Elaborado por la Dirección General de Estadísticas y Censos de la Provincia del Neuquén, en base a datos de la Encuesta Permanente de Hogares. INDEC.



3.4.14. Distribución relativa de la población ocupada por sexo según carácter ocupacional
Aglomerado Neuquén-Plottier
Onda Octubre. Año 2000

Carácter ocupacional	Total	Varones	Mujeres
%			
Total	100,0	100,0	100,0
Servicios	73,9	58,0	95,3
Dirección	1,5	2,0	1,0
Administrativo, contable, jurídico e informático	16,6	10,3	25,1
Comercial	13,3	13,6	12,8
Transporte, almacenamiento y comunicaciones	5,7	9,3	0,8
Servicios básicos	17,3	13,9	22,0
Servicios varios	19,5	8,9	33,6
Producción	26,1	42,0	4,7
Agropecuaria	0,9	1,3	0,5
Construcción e infraestructura	15,0	25,9	0,3
Industria	5,3	6,5	3,7
Reparación	3,4	5,7	0,2
Apoyo tecnológico	1,5	2,6	-

Nota: Se excluyeron los casos de carácter ocupacional ignorado.

Fuente: Elaborado por la Dirección General de Estadísticas y Censos de la Provincia del Neuquén, en base a datos de la Encuesta Permanente de Hogares. INDEC.

3.4.15. Distribución relativa de la población ocupada por categoría ocupacional según tamaño del establecimiento. Aglomerado Neuquén - Plottier
Onda Octubre. Año 2000

Tamaño del establecimiento	Total	Categoría ocupacional			
		Patrón o empleador	Cuenta propia	Obrero o empleado	Sin salario
%					
Total	100,0	3,2	20,4	75,1	1,3
1 persona	24,1	-	15,5	8,6	-
2 a 5 personas	19,4	2,7	4,5	11,0	1,1
6 a 15 personas	12,2	0,3	0,1	11,7	0,1
16 a 25 personas	8,8	0,1	0,2	8,4	0,1
26 a 50 personas	9,8	-	-	9,8	-
51 y más personas	25,6	-	-	25,6	-

Nota: Se excluyeron los ocupados que desconocen el tamaño del establecimiento.

Fuente: Elaborado por la Dirección General de Estadísticas y Censos de la Provincia del Neuquén, en base a datos de la Encuesta Permanente de Hogares. INDEC.



Gráfico 3.4.9. Distribución relativa de la población ocupada según tamaño del establecimiento. Aglomerado Neuquén - Plottier Onda Octubre. Año 2000



Gráfico 3.4.10. Distribución relativa de la población ocupada según categoría ocupacional. Aglomerado Neuquén - Plottier Onda Octubre. Año 2000



Nota: Se excluyeron los ocupados que desconocen el tamaño del establecimiento.

Fuente: Elaborado por la Dirección General de Estadísticas y Censos de la Provincia del Neuquén, en base a datos de la Encuesta Permanente de Hogares. INDEC.

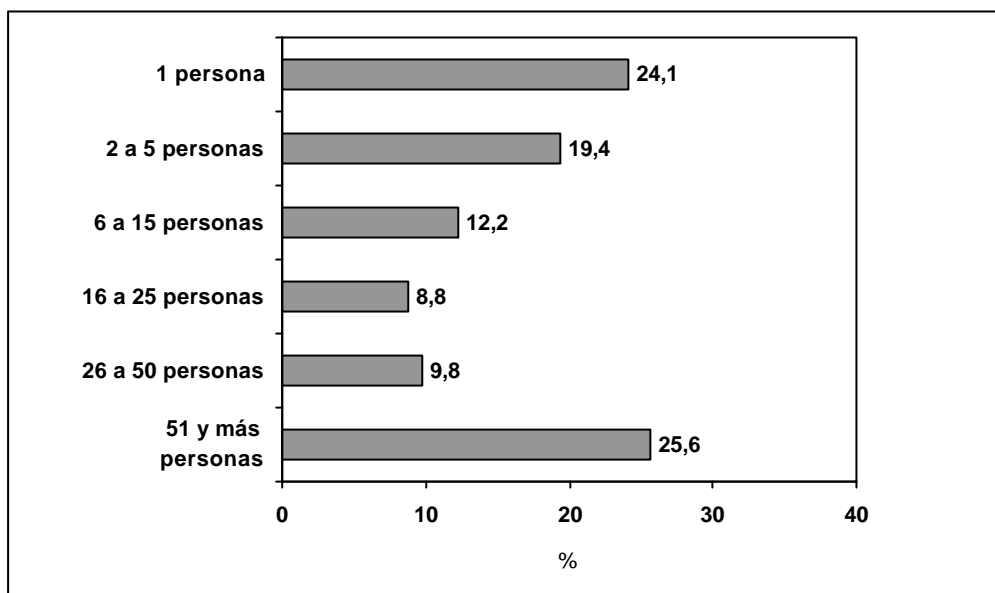
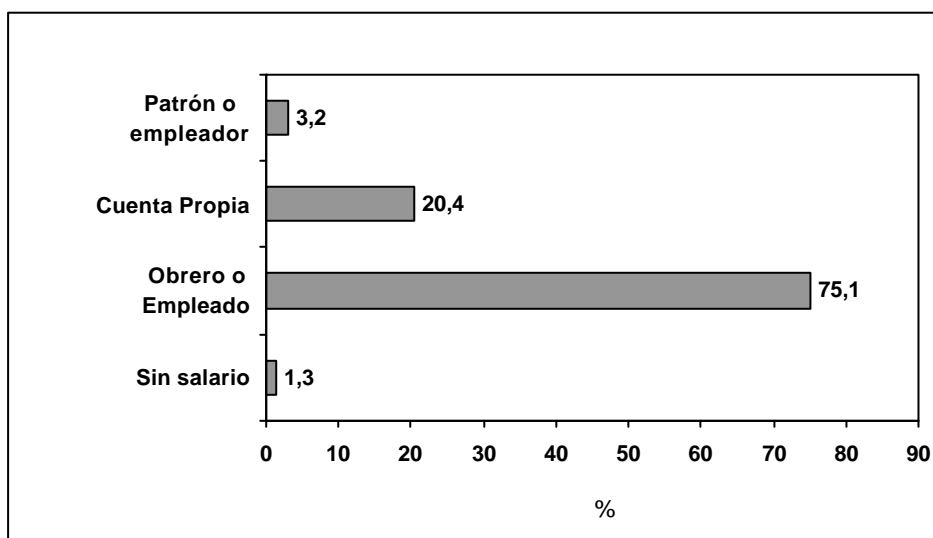

3.4.16. Distribución relativa de la población ocupada por nivel de instrucción según calificación de la tarea y sexo. Aglomerado Neuquén - Plottier. Onda Octubre. Año 2000

Calificación de la tarea y sexo	Total	Nivel de instrucción			
		Sin instrucción y Primario incompleto	Primario completo y Secundario incompleto	Secundario completo y Terciario o Univ. incompleto	Terciario o Universitario completo
%					
Total	100,0	9,6	43,9	31,8	14,6
Profesional	8,2	-	0,5	1,2	6,5
Técnica	18,5	0,7	2,9	8,3	6,5
Operativa	41,6	3,7	22,3	14,0	1,5
No calificada	31,7	5,1	18,2	8,3	0,1
Ignorada	-	-	-	-	-
Varones	100,0	9,5	49,0	30,9	10,6
Profesional	8,8	-	0,7	1,7	6,4
Técnica	16,4	1,3	4,1	8,1	2,9
Operativa	50,8	5,3	30,1	14,1	1,3
No calificada	24,0	2,9	14,1	7,0	-
Ignorada	-	-	-	-	-
Mujeres	100,0	9,8	37,1	33,0	20,1
Profesional	7,5		0,3	0,5	6,7
Técnica	21,1	-	1,2	8,6	11,3
Operativa	29,3	1,7	11,9	13,9	1,8
No calificada	42,1	8,1	23,7	10,0	0,3
Ignorada	-	-	-	-	-

Fuente: Elaborado por la Dirección General de Estadísticas y Censos de la Provincia del Neuquén, en base a datos de la Encuesta Permanente de Hogares. INDEC

3.4.17. Distribución relativa de la población económicamente activa por nivel de instrucción según ingreso total individual. Aglomerado Neuquén - Plottier. Onda Octubre. Año 2000

Ingreso total individual	Total	Nivel de instrucción			
		Sin instrucción y Primario incompleto	Primario completo y Secundario incompleto	Secundario completo y Terciario o Univ. incompleto	Terciario o Universitario completo
		%			
Total	100,0	100,0	100,0	100,0	100,0
Decil 1 - 4	30,1	52,1	39,6	20,2	3,0
Decil 5 - 8	35,0	29,6	35,0	38,4	31,2
Decil 9 - 10	17,7	0,9	7,3	23,2	54,6
Sin ingresos	13,0	16,5	15,1	12,5	3,7
No sabe/ No responde	4,2	0,9	3,0	5,7	7,5

Nota: Escala de ingresos: Deciles 1 a 4: 10 a 350 pesos.
Deciles 5 a 8: 351 a 900 pesos.
Deciles 9 y 10: 901 a 6000 pesos.

Fuente: Elaborado por la Dirección General de Estadísticas y Censos de la Provincia del Neuquén, en base a datos de la Encuesta Permanente de Hogares. INDEC



**3.4.18. Distribución relativa de la población de 14 años y más por condición de actividad según condición y antigüedad de la migración y lugar de nacimiento
Aglomerado Neuquén - Plottier. Onda Octubre. Año 2000**

Condición y antigüedad de la migración y lugar de nacimiento	Población de 14 años y más	Población económicamente activa			Población no económicam. activa
		Total	Ocupados	Desocupados	
		%			
Total	100,0	100,0	100,0	100,0	100,0
Población no migrante	30,8	26,1	25,2	32,2 (1)	38,7
Población migrante (2)	69,0	73,9	74,8	67,8	61,3
Pobl. migrante últimos 5 años	8,9	9,1	8,6 (1)	11,3 (1)	8,7 (1)
Nacidos en este país	8,6	8,8	8,5 (1)	10,0 (1)	8,3 (1)
Nacidos en otro país	0,3 (1)	0,3 (1)	0,1 (1)	1,3 (1)	0,4 (1)
Ns/Nr	-	-	-	-	-
Pobl. migrante más de 5 años	59,9	64,7	66,1	56,5 (1)	52,3
Nacidos en este país	48,3	52,3	53,8	43,0 (1)	42,1
Nacidos en otro país	11,6	12,4	12,3	13,5 (1)	10,2 (1)
Ns/Nr	-	-	-	-	-
Pobl. migrante Ns/Nr año	0,2 (1)	0,1 (1)	0,1 (1)	-	0,3 (1)
Ns/Nr condición de migración	0,2 (1)	-	-	-	-

(1) Estimación con coeficiente de variación mayor al 10 %.

(2) Población residente en un lugar distinto al área de relevamiento durante un período de 6 meses o más.

Fuente: Elaborado por la Dirección General de Estadísticas y Censos de la Provincia del Neuquén, en base a datos de la Encuesta Permanente de Hogares. INDEC



3.4.19. Tasa específica de actividad, desocupación y subocupación de la población de 14 años y más según condición y antigüedad de la migración y lugar de nacimiento
Aglomerado Neuquén - Plottier. Onda Octubre. Año 2000

Condición y antigüedad de la migración y lugar de nacimiento	Tasa específica de		
	Actividad	Desocupación	Subocupación
	%		
Total	61,4	13,9	14,3
Población no migrante	51,9	17,1	11,4
Población migrante (1)	65,8	12,8	15,3
Pobl.migrante últimos 5 años	62,3	17,5	15,2
Nacidos en este país	62,8	16,0	15,7
Nacidos en otro país	50,1	67,1	-
Ns/Nr	-	-	-
Pobl.migrante más de 5 años	66,4	12,2	15,3
Nacidos en este país	66,5	11,5	14,3
Nacidos en otro país	66,0	15,1	19,5
Ns/Nr	-	-	-

(1) Población residente en un lugar distinto al área de relevamiento durante un período de 6 meses o más.

Fuente:Elaborado por la Dirección General de Estadísticas y Censos de la Provincia del Neuquén, en base a datos de la Encuesta Permanente de Hogares. INDEC

Gráfico 3.4.11. Tasa específica de actividad, desocupación y subocupación de la población de 14 años y más según condición de migración
Aglomerado Neuquén - Plottier. Onda Octubre. Año 2000

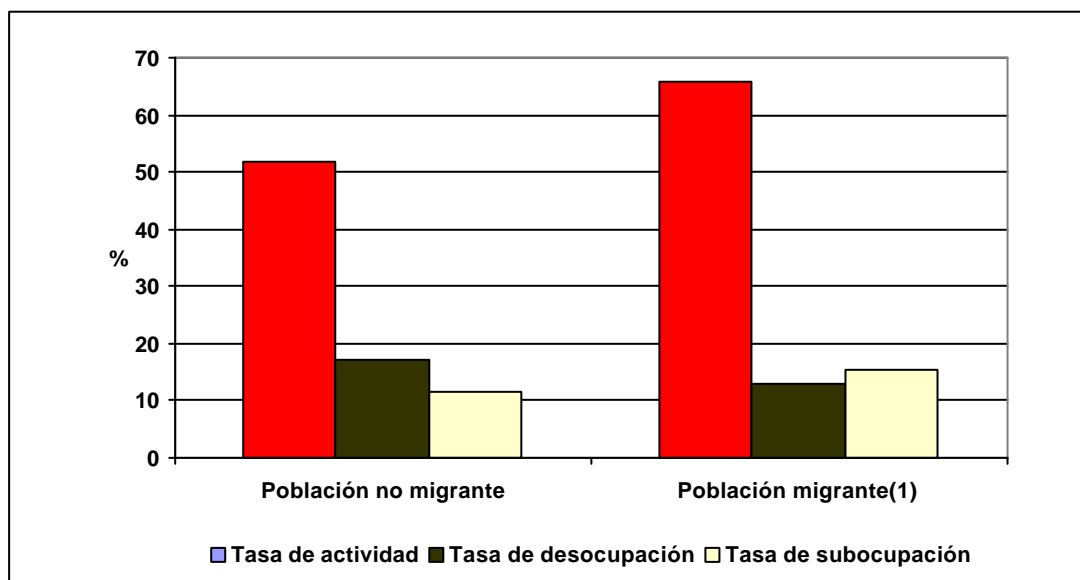

(1) Población residente en un lugar distinto al área de relevamiento durante un período de 6 meses o más.

Fuente:Elaborado por la Dirección General de Estadísticas y Censos de la Provincia del Neuquén, en base a datos de la Encuesta Permanente de Hogares. INDEC



3.4.20. Indicadores sobre la población desocupada con ocupación anterior por onda

Aglomerado Neuquén - Plottier

Onda Octubre. Años 1996/2000

Indicador	Onda Octubre				
	1996	1997	1998	1999 (1)	2000 (1)
%					
Causa de pérdida de trabajo					
Total	100,0	100,0	100,0	100,0	100,0
Cesantes por causas laborales	93,7	89,2	94,5	90,6	89,7
Despido	26,8	12,9	21,8	23,4	23,8
Falta de trabajo	17,0	21,5	14,5	17,9	25,0
Fin de trabajo temporario	35,6	41,9	49,1	34,9	38,7
Jubilación	-	-	-	1,1	-
Por condiciones de trabajo (2)	14,3	12,9	9,1	12,3	2,2
Ignorada	-	-	-	1,0	-
Cesantes por motivos personales (3)	6,3	10,8	5,5	9,4	10,3
Categoría ocupacional					
Total	100,0	100,0	100,0	100,0	100,0
Cuenta propia	19,6	34,4	27,3	24,2	29,4
Asalariado	79,5	65,6	71,8	73,9	69,8
Otras	0,9	-	0,9	1,9	0,8
Estabilidad de la ocupación					
Total	100,0	100,0	100,0	100,0	100,0
Permanente	29,5	32,3	27,3	41,9	29,0
No permanente (4)	70,5	67,7	72,7	57,1	71,0
Ignorada	-	-	-	1,0	-
Calificación de la tarea					
Total	100,0	100,0	100,0	100,0	100,0
Técnica y profesional	11,6	4,3	2,8	11,1	5,3
Operativa	42,9	60,2	49,0	45,4	50,2
No calificada	45,5	35,5	48,2	42,5	44,5
Ignorada	-	-	-	1,0	-

(1) Las cifras fueron rectificadas. Por tal motivo, difieren de las presentadas en publicaciones anteriores.

(2) Incluye a aquellos que "le pagan poco", la tarea era "por debajo de su calificación" y "otras causas laborales".

(3) Incluye "causas personales" y "retiro voluntario".

(4) Incluye ocupaciones temporarias por tarea u obra, changas y de duración desconocida.

Fuente: Elaborado por la Dirección General de Estadísticas y Censos de la Provincia del Neuquén, en base a datos de la Encuesta Permanente de Hogares. INDEC



Gráfico 3.4.12. Causas de pérdida de trabajo de la población desocupada con ocupación anterior por onda
Aglomerado Neuquén - Plottier
Onda Octubre. Años 1996/2000

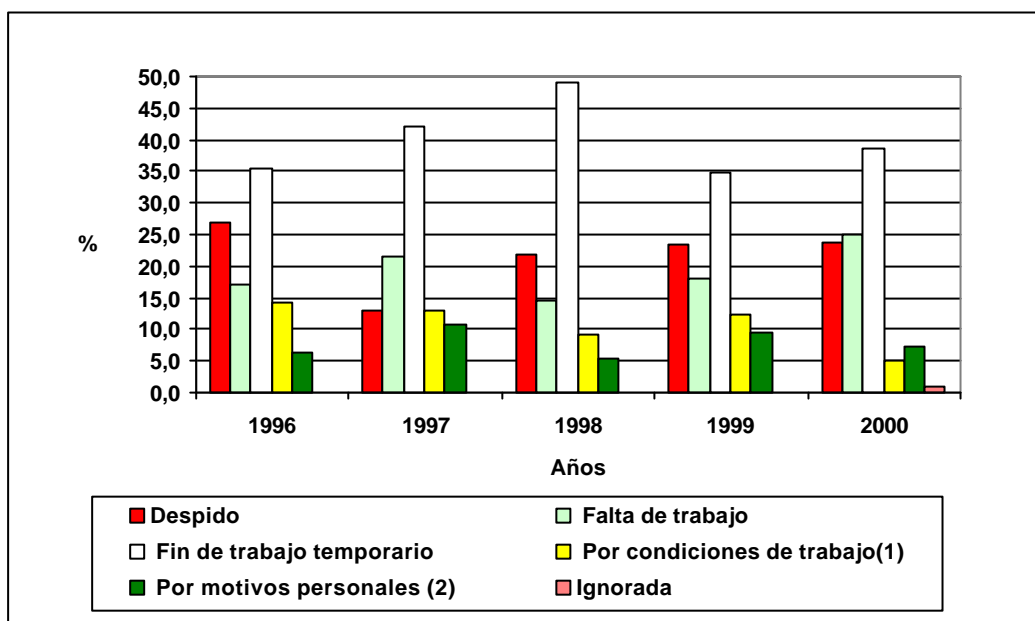

(1) Incluye a aquellos que "le pagan poco", la tarea era "por debajo de su calificación" y "otras causas laborales".

(2) Incluye "causas personales" y "retiro voluntario".

Fuente: Elaborado por la Dirección General de Estadísticas y Censos de la Provincia del Neuquén, en base a datos de la Encuesta Permanente de Hogares. INDEC



3.4.21. Indicadores sobre la población desocupada por onda
Aglomerado Neuquén - Plottier
Onda Octubre. Años 1996/2000

Indicador	Onda Octubre				
	1996	1997	1998	1999	2000
	%				
Sexo					
Total	100,0	100,0	100,0	100,0	100,0
Varones	62,6	58,9	55,1	59,2	63,0
Mujeres	37,4	41,1	44,9	40,8	37,0
Nivel de instrucción					
Total	100,0	100,0	100,0	100,0	100,0
Sin instrucción y Primaria incompleta	19,3	9,8	13,3	10,5	14,8
Primaria completa y Secundaria incompleta	55,5	71,7	57,9	58,7	56,2
Secundaria completa y Universitario incompleto	20,6	14,9	28,0	25,4	27,1
Superior o Universitario completo	4,6	3,6	0,8	5,4	1,9
Tiempo de desempleo					
Total	100,0	100,0	100,0	100,0	100,0
Hasta 1 mes	28,6	41,9	35,3	31,4	34,3
1 a 3 meses	38,4	24,2	22,1	25,9	28,5
Más de 3 meses	33,0	33,9	42,6	42,7	37,2
Posición en el hogar					
Total	100,0	100,0	100,0	100,0	100,0
Jefes	47,0	30,4	30,8	41,8	34,9
Cónyuges	13,5	14,2	16,5	16,5	21,4
Hijos/as	37,9	43,4	42,4	36,6	34,6
Otros (1)	1,6	12,0	10,3	5,1	9,1

(1) Incluye otros familiares, servicio doméstico y otros componentes.

Fuente: Elaborado por la Dirección General de Estadísticas y Censos de la Provincia del Neuquén, en base a datos de la Encuesta Permanente de Hogares. INDEC



3.4.22. Indicadores sobre la población subocupada por onda
Aglomerado Neuquén - Plottier
Onda Octubre. Años 1996/2000

Indicador	Onda Octubre				
	1996	1997	1998	1999	2000
%					
Sexo					
Total	100,0	100,0	100,0	100,0	100,0
Varones	38,6	43,1	32,0	40,0	39,6
Mujeres	61,4	56,9	68,0	60,0	60,4
Nivel de instrucción					
Total	100,0	100,0	100,0	100,0	100,0
Sin instrucción y Primaria incompleta	27,2	24,6	17,6	20,5	20,8
Primaria completa y Secundaria incompleta	42,1	43,8	52,8	51,7	50,8
Secundaria completa y Universitario incompleto	16,7	20,0	20,8	17,5	21,3
Superior o Universitario completo	14,0	11,5	8,8	10,3	7,2
Categoría ocupacional					
Total	100,0	100,0	100,0	100,0	100,0
Cuenta propia	28,9	32,3	17,6	32,3	23,6
Asalariado	70,2	64,6	79,2	65,4	73,1
Otras	0,9	3,1	3,2	2,3	3,3
Calificación de la tarea					
Total	100,0	100,0	100,0	100,0	100,0
Técnica y profesional	19,3	19,2	16,8	18,8	15,6
Operativa	37,7	33,8	32,8	30,7	25,2
No calificada	43,0	46,9	50,4	50,5	59,1
Estabilidad de la ocupación					
Total	100,0	100,0	100,0	100,0	100,0
Permanente	54,4	48,5	58,4	51,5	54,2
No permanente	45,6	51,5	41,6	48,5	45,8

Fuente: Elaborado por la Dirección General de Estadísticas y Censos de la Provincia del Neuquén, en base a datos de la Encuesta Permanente de Hogares. INDEC.



3.4.23. Índice de demanda laboral por año y mes según grupo ocupacional, base 1996=100
Aglomerado Neuquén-Plottier
Años 1997/2000

Grupo ocupacional	1997					
	Ene	Feb	Mar	Abr	May	Jun
Total	109,0	110,5	101,0	126,1	86,5	133,5
De dirección	-	177,8	44,4	266,7	44,4	88,9
De gestión administ., jurídico-legal y planificación	164,2	178,3	186,8	135,8	147,2	200,9
De gestión presupuestaria, contable y financiera	117,9	41,0	128,2	61,5	97,4	56,4
De comercialización, transporte y almacenaje	129,9	78,2	38,4	64,3	32,1	111,8
De servicios sociales básicos	34,4	191,8	432,8	541,0	211,5	300,0
De servicios varios	54,3	122,2	91,7	91,7	105,2	96,7
De producción agropecuaria	97,3	64,9	291,9	-	64,9	259,5
De produc. extractiva, energética y construcción	90,1	75,9	71,1	213,4	113,8	147,0
De producción industrial	128,8	162,7	94,9	155,9	118,6	122,0
Auxiliares de producción y servicios	55,4	184,6	18,5	258,5	166,2	276,9

Grupo ocupacional	1997					
	Jul	Ago	Sep	Oct	Nov	Dic
Total	116,6	142,4	204,1	175,4	190,5	115,2
De dirección	-	88,9	-	-	311,1	-
De gestión administ., jurídico-legal y planificación	144,3	223,6	203,8	121,7	200,9	87,7
De gestión presupuestaria, contable y financiera	82,1	56,4	148,7	153,8	174,4	66,7
De comercialización, transporte y almacenaje	121,5	88,0	122,9	112,5	184,4	65,7
De servicios sociales básicos	78,7	614,8	1.401,6	1.003,3	526,2	211,5
De servicios varios	95,0	118,8	105,2	101,8	118,8	90,0
De producción agropecuaria	-	97,3	-	194,6	64,9	194,6
De produc. extractiva, energética y construcción	85,4	94,9	147,0	199,2	208,7	407,9
De producción industrial	142,4	149,2	115,3	162,7	122,0	213,6
Auxiliares de producción y servicios	92,3	36,9	36,9	-	184,6	18,5

Continúa



3.4.23. Continuación

Grupo ocupacional	1998					
	Ene	Feb	Mar	Abr	May	Jun
Total	130,5	185,8	872,2	314,8	260,5	242,8
De dirección	266,7	88,9	800,0	177,8	88,9	-
De gestión administ., jurídico-legal y planificación	249,1	158,5	271,7	229,2	212,3	186,8
De gestión presupuestaria, contable y financiera	148,7	164,1	179,5	164,1	112,8	133,3
De comercialización, transporte y almacenaje	95,0	93,6	86,6	121,5	141,1	149,5
De servicios sociales básicos	113,1	1.126,2	12.329,5	3.304,9	2.213,1	1.765,6
De servicios varios	81,5	142,6	100,1	67,9	100,1	117,1
De producción agropecuaria	32,4	-	32,4	32,4	32,4	162,2
De produc. extractiva, energética y construcción	222,9	227,7	199,2	104,3	128,1	132,8
De producción industrial	152,5	135,6	172,9	118,6	149,2	152,5
Auxiliares de producción y servicios	350,8	73,8	369,2	92,3	-	184,6

Grupo ocupacional	1998					
	Jul	Ago	Sep	Oct	Nov	Dic
Total	134,4	181,0	187,3	223,6	124,3	110,8
De dirección	88,9	133,3	-	44,4	222,2	222,2
De gestión administ., jurídico-legal y planificación	138,7	135,8	113,2	181,1	116,0	144,3
De gestión presupuestaria, contable y financiera	117,9	92,3	71,8	61,5	128,2	82,1
De comercialización, transporte y almacenaje	76,8	72,6	116,6	100,6	79,6	52,4
De servicios sociales básicos	575,4	1.391,8	1.224,6	1.745,9	280,3	98,4
De servicios varios	105,2	106,9	129,0	127,3	98,4	185,0
De producción agropecuaria	129,7	259,5	162,2	32,4	64,9	518,9
De produc. extractiva, energética y construcción	227,7	199,2	156,5	279,8	204,0	185,0
De producción industrial	125,4	132,2	152,5	145,8	227,1	118,6
Auxiliares de producción y servicios	55,4	92,3	92,3	55,4	166,2	92,3

Continúa



3.4.23. Continuación

Grupo ocupacional	1999					
	Ene	Feb	Mar	Abr	May	Jun
Total	119,6	134,1	363,0	158,3	162,1	150,6
De dirección	-	177,8	266,7	-	44,4	-
De gestión administ., jurídico-legal y planificación	226,4	198,1	158,5	135,8	172,6	107,5
De gestión presupuestaria, contable y financiera	128,2	82,1	97,4	71,8	61,5	20,5
De comercialización, transporte y almacenaje	86,6	89,4	81,7	59,4	88,7	129,2
De servicios sociales básicos	118,0	575,4	4.426,2	1.524,6	1.200,0	782,0
De servicios varios	127,3	113,7	103,5	73,0	86,6	69,6
De producción agropecuaria	162,2	194,6	64,9	-	129,7	32,4
De produc. extractiva, energética y construcción	109,1	94,9	189,7	33,2	71,1	147,0
De producción industrial	132,2	54,2	57,6	91,5	101,7	152,5
Auxiliares de producción y servicios	184,6	184,6	203,1	36,9	73,8	110,8

Grupo ocupacional	1999					
	Jul	Ago	Sep	Oct	Nov	Dic
Total	124,6	216,8	177,8	291,8	389,3	212,1
De dirección	88,9	-	44,4	-	-	-
De gestión administ., jurídico-legal y planificación	101,9	135,8	181,1	186,8	144,3	138,7
De gestión presupuestaria, contable y financiera	71,8	46,2	61,5	112,8	61,5	56,4
De comercialización, transporte y almacenaje	88,0	157,2	142,5	450,5	549,0	285,0
De servicios sociales básicos	600,0	1.057,4	1.003,3	452,5	1.190,2	241,0
De servicios varios	105,2	246,1	110,3	142,6	185,0	207,1
De producción agropecuaria	-	259,5	64,9	681,1	259,5	-
De produc. extractiva, energética y construcción	66,4	137,5	80,6	85,4	147,0	47,7
De producción industrial	145,8	186,4	91,5	132,2	220,3	233,9
Auxiliares de producción y servicios	55,4	-	110,8	18,5	258,5	-

Continúa



3.4.23. Continuación

Grupo ocupacional	2000					
	Ene	Feb	Mar	Abr	May	Jun
Total	159,5	150,3	165,1	139,7	171,3	138,8
De dirección	-	-	-	-	-	222,2
De gestión administ., jurídico-legal y planificación	198,1	184,0	209,4	141,5	144,3	203,8
De gestión presupuestaria, contable y financiera	123,1	112,8	102,6	71,8	97,4	56,4
De comercialización, transporte y almacenaje	165,5	129,9	128,5	162,0	187,2	124,3
De servicios sociales básicos	54,1	83,6	152,5	167,2	54,1	98,4
De servicios varios	166,3	252,9	288,5	100,1	156,2	186,7
De producción agropecuaria	227,0	-	129,7	97,3	32,4	194,6
De produc. extractiva, energética y construcción	113,8	132,8	237,2	199,2	469,6	156,5
De producción industrial	179,7	108,5	81,4	118,6	88,1	98,3
Auxiliares de producción y servicios	295,4	184,6	36,9	73,8	240,0	110,8

Grupo ocupacional	2000					
	Jul	Ago	Sep	Oct	Nov	Dic
Total	171,6	140,9	142,4	145,9	133,5	114,9
De dirección	88,9	133,3	88,9	177,8	222,2	222,2
De gestión administ., jurídico-legal y planificación	192,5	186,8	297,2	178,3	104,7	121,7
De gestión presupuestaria, contable y financiera	169,2	76,9	148,7	133,3	123,1	92,3
De comercialización, transporte y almacenaje	144,6	95,0	106,2	156,5	126,4	66,4
De servicios sociales básicos	167,2	113,1	88,5	24,6	113,1	19,7
De servicios varios	249,5	224,0	168,0	174,8	208,8	254,6
De producción agropecuaria	162,2	518,9	227,0	259,5	-	616,2
De produc. extractiva, energética y construcción	194,5	156,5	166,0	80,6	113,8	80,6
De producción industrial	115,3	128,8	105,1	105,1	101,7	92,3
Auxiliares de producción y servicios	184,6	276,9	73,8	240,0	92,3	110,8

Fuente: Elaborado por la Dirección General de Estadísticas y Censos de la Provincia del Neuquén, en base a avisos sobre solicitudes de empleo publicados en los diarios de la zona.



Gráfico 3.4.13. Índice de demanda laboral por año y mes, base 1996=100
Aglomerado Neuquén - Plottier
Años 1999 y 2000

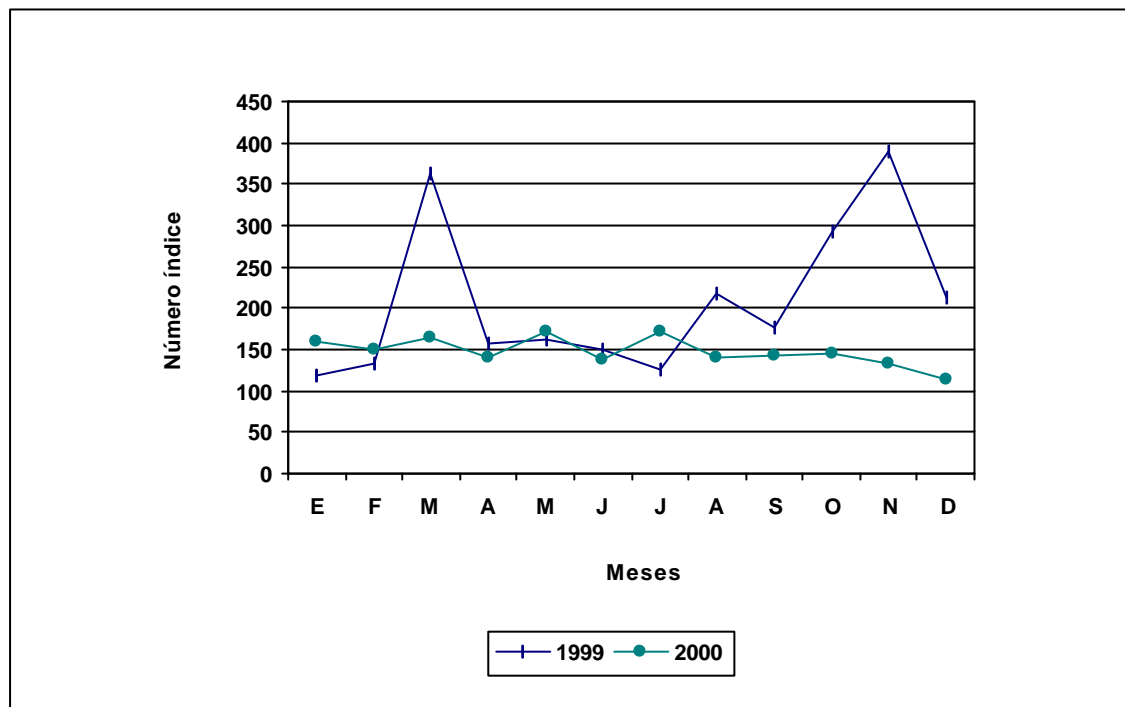

Fuente: Elaborado por la Dirección General de Estadísticas y Censos de la Provincia del Neuquén, en base a avisos sobre solicitudes de empleo publicados en los diarios de la zona.



3.5. Seguridad y Asistencia Social

3.5.1. Población total por percepción de jubilación o pensión y sexo según grupo de edad Año 1991

Grupo de edad	Población			Población que recibe jubilación o pensión					
	Total	Varones	Mujeres	Total		Varones		Mujeres	
					%		%		%
Total	388.833	196.628	192.205	24.289	6,2	11.740	6,0	12.549	6,5
0 - 14	144.501	73.321	71.180	1.365	0,9	674	0,9	691	1,0
15 - 24	69.600	34.665	34.935	1.033	1,5	508	1,5	525	1,5
25 - 34	62.492	31.235	31.257	1.166	1,9	468	1,5	698	2,2
35 - 44	49.114	25.423	23.691	1.532	3,1	608	2,4	924	3,9
45 - 54	29.840	15.877	13.963	2.814	9,4	1.284	8,1	1.530	11,0
55 - 59	10.118	5.251	4.867	2.374	23,5	1.160	22,1	1.214	24,9
60 - 64	8.229	4.079	4.150	3.514	42,7	1.804	44,2	1.710	41,2
65 - 69	5.911	2.889	3.022	3.677	62,2	1.990	68,9	1.687	55,8
70 - 74	3.853	1.761	2.092	2.837	73,6	1.453	82,5	1.384	66,2
75 - 79	2.749	1.189	1.560	2.068	75,2	991	83,3	1.077	69,0
80 - 84	1.426	578	848	1.131	79,3	493	85,3	638	75,2
85 y más	1.000	360	640	778	77,8	307	85,3	471	73,6

Fuente: Elaborado por la Dirección General de Estadísticas y Censos de la Provincia del Neuquén, en base a datos del Censo Nacional de Población y Vivienda 1991. INDEC.

3.5.2. Beneficiarios del Instituto Nacional de Servicios Sociales para Jubilados y Pensionados según año Años 1996/1999

Año	Total	Jubilados	Pensionados	Otros (1)
1996 (2)	22.835	7.683	5.892	9.260
1997 (2)	22.929	7.690	6.116	9.123
1998 (3)	22.650	7.627	6.159	8.864
1999 (4)	22.266	7.330	6.870	8.466

(1) Incluye cónyuges, hijos y otros familiares a cargo.

(2) Información al mes de diciembre.

(3) Información al mes de junio.

(4) Información al mes de octubre.

Nota: Por Decreto del P.E.N. N° 492, a partir del 01/10/95 los beneficiarios de pensiones no contributivas dejan de ser afiliados del INSSJP, a excepción de los contemplados en las leyes N° 18910 (pensión por invalidez cód. 91) y N° 23848 (ex combatientes).

Fuente: Elaborado por la Dirección General de Estadísticas y Censos de la Provincia del Neuquén, en base a datos del Instituto Nacional de Servicios Sociales para Jubilados y Pensionados. Sucursal Neuquén.



Gráfico 3.5.1. Beneficiarios del Instituto Nacional de Servicios Sociales para Jubilados y Pensionados según año
Años 1996/1999

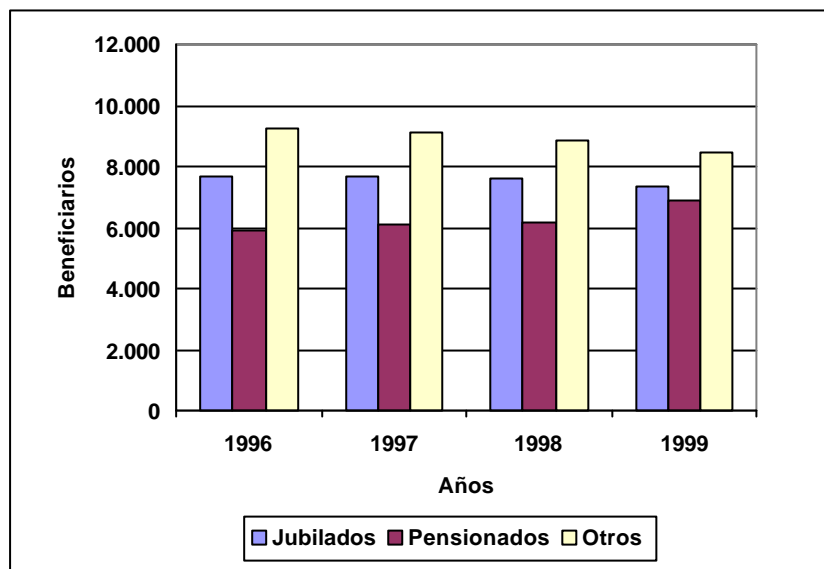

Nota: Por Decreto del P.E.N. N° 492, a partir del 01/10/95 los beneficiarios de pensiones no contributivas dejan de ser afiliados del INSSJP, a excepción de los contemplados en las leyes N° 18910 (pensión por invalidez cód. 91) y N° 23848 (ex combatientes).

Fuente: Elaborado por la Dirección General de Estadísticas y Censos de la Provincia del Neuquén, en base a datos del Instituto Nacional de Servicios Sociales para Jubilados y Pensionados. Sucursal Neuquén.

3.5.3. Distribución relativa de la población afiliada al Instituto Nacional de Servicios Sociales para Jubilados y Pensionados por sexo según condición de afiliación
Años 1996/1999

Condición de afiliación	1996(1)			1997(1)		
	Total	Varones	Mujeres	Total	Varones	Mujeres
	%					
Total	100,0 (22.835)	100,0 (9.203)	100,0 (13.632)	100,0 (22.929)	100,0 (9.227)	100,0 (13.702)
Jubilados	33,6	62,5	14,1	33,5	62,9	13,7
Pensionados	25,7	9,2	36,9	26,7	9,8	38,1
Familiares a cargo	40,7	28,3	49,0	39,8	27,3	48,2

Condición de afiliación	1998(2)			1999(2)		
	Total	Varones	Mujeres	Total	Varones	Mujeres
	%					
Total	100,0 (22.530)	100,0 (8.984)	100,0 (13.546)	100,0 (22.666)	100,0 (8.994)	100,0 (13.672)
Jubilados	32,3	61,9	12,7	32,3	62,0	12,8
Pensionados	29,2	12,0	38,1	30,3	13,1	41,7
Familiares a cargo	38,5	26,1	46,7	37,4	24,9	45,5

(1) Información al mes de diciembre.

(2) Información al mes de octubre.

Fuente: Elaborado por la Dirección General de Estadísticas y Censos de la Provincia del Neuquén, en base a datos del Instituto Nacional de Servicios Sociales para Jubilados y Pensionados. Sucursal Neuquén.



**3.5.4. Distribución relativa de la población afiliada al Instituto Nacional de Servicios Sociales para Jubilados y Pensionados por grupo de edad según departamento
Año 1999**

Departamento	Total de afiliados	Grupo de edad				
		0-14	15-64	65-74	75-84	85 y más
Total	22.666	1.783	9.676	6.545	3.783	879
Aluminé	102	8	33	35	17	9
Añelo	142	17	80	29	16	-
Catan Lil	65	4	18	19	20	4
Collón Curá	85	13	29	32	9	2
Confluencia	18.416	1.347	8.055	5.328	2.971	715
Chos Malal	360	52	152	89	49	18
Huiliches	462	54	168	141	85	14
Lacar	772	54	256	251	179	32
Loncopué	125	5	37	47	29	7
Los Lagos	144	10	51	46	30	7
Minas	78	12	50	12	4	-
Ñorquín	73	9	28	19	14	3
Pehuenches	116	21	50	31	13	1
Picún Leufú	112	8	48	37	17	2
Picunches	135	13	60	28	28	6
Zapala	1.479	156	561	401	302	59

Nota: Incluye jubilados, pensionados y familiares a cargo.

Fuente: Elaborado por la Dirección General de Estadísticas y Censos de la Provincia del Neuquén, en base a datos del Instituto Nacional de Servicios Sociales para Jubilados y Pensionados. Sucursal Neuquén.



3.5.5. Beneficiarios previsionales del Instituto de Seguridad Social del Neuquén según año. Años 1996/2000

Año	Total	Jubilados	Pensionados	Ignorado
1996	5.867	4.666	1.197	4
1997	5.877	4.642	1.235	-
1998	6.236	4.889	1.347	-
1999	6.376	5.095	1.281	-
2000	6.931	5.456	1.475	-

Fuente: Elaborado por la Dirección General de Estadísticas y Censos de la Provincia del Neuquén, en base a datos del Instituto de Seguridad Social del Neuquén. Departamento de Estadísticas.

Gráfico 3.5.2. Beneficiarios previsionales del Instituto de Seguridad Social del Neuquén según año. Años 1996/2000

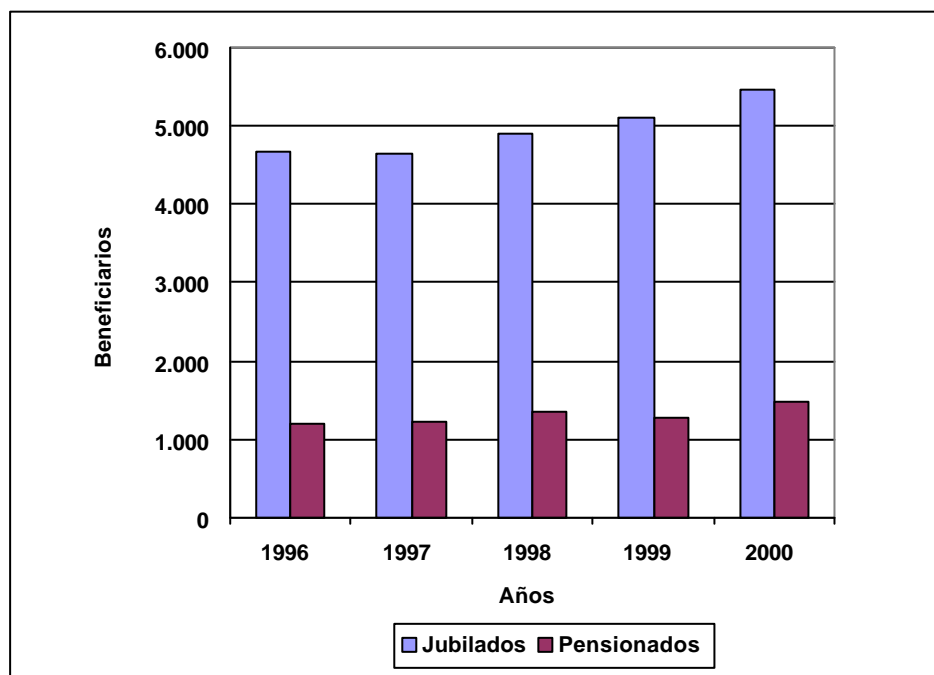

Fuente: Elaborado por la Dirección General de Estadísticas y Censos de la Provincia del Neuquén, en base a datos del Instituto de Seguridad Social del Neuquén. Departamento de Estadísticas.



**3.5.6. Beneficiarios previsionales del Instituto de Seguridad Social del Neuquén
por sexo según grupo de edad. Año 2000**

Grupo de edad	Jubilados y Pensionados		
	Total	Varones	Mujeres
Total	6.931	2.774	4.157
0-4	17	6	11
5-9	51	23	28
10-14	70	34	36
15-19	93	43	50
20-24	24	9	15
25-29	12	2	10
30-34	34	18	16
35-39	100	38	62
40-44	197	100	97
45-49	351	166	185
50-54	724	281	443
55-59	1.118	317	801
60-64	1.343	469	874
65-69	1.117	528	589
70-74	804	386	418
75-79	469	203	266
80-84	201	90	111
85-89	101	49	52
90 y más	65	11	54
Ignorado	40	1	39

Fuente: Elaborado por la Dirección General de Estadísticas y Censos de la Provincia del Neuquén, en base a datos del Instituto de Seguridad Social del Neuquén. Departamento de Estadísticas.



**3.5.7. Beneficiarios previsionales del Instituto de Seguridad Social del Neuquén
por sexo según delegación. Años 1996/2000**

Delegación	1996			1997		
	<u>Beneficiarios previsionales</u> Total	<u>Beneficiarios previsionales</u> Varones	<u>Beneficiarios previsionales</u> Mujeres	<u>Beneficiarios previsionales</u> Total	<u>Beneficiarios previsionales</u> Varones	<u>Beneficiarios previsionales</u> Mujeres
Total	5.867	2.533	3.334	5.877	2.551	3.326
Aluminé	59	33	26	61	33	28
Añelo (1)	///	///	///	///	///	///
Andacollo	40	13	27	36	11	25
Buta Ranquil	17	6	11	17	6	11
Caviahue (2)	///	///	///	///	///	///
Centenario	277	142	135	280	142	138
Chos Malal	280	130	150	285	132	153
Cutral Co	358	148	210	369	148	221
El Chocón (3)	///	///	///	///	///	///
El Hucú	23	12	11	23	12	11
Huinganco	24	13	11	25	13	12
Junín de los Andes	96	38	58	93	38	55
Las Coloradas (1)	///	///	///	///	///	///
Las Lajas	48	19	29	54	20	34
Las Ovejas	16	8	8	17	7	10
Loncopué	108	52	56	105	54	51
Neuquén	3.208	1.304	1.904	3.178	1.309	1.869
Picún Leufú	52	28	24	53	29	24
Piedra del Aguila	21	11	10	22	12	10
Plaza Huincul (2)	///	///	///	///	///	///
Plottier	172	80	92	171	80	91
Rincón de los Sauces	9	3	6	8	3	5
San Martín de los Andes	203	89	114	211	91	120
San Patricio del Chañar	27	18	9	28	18	10
Senillosa	35	21	14	33	19	14
Villa La Angostura	42	24	18	47	28	19
Villa Traful (1)	///	///	///	///	///	///
Zapala	645	306	339	652	311	341
Fuera de la Provincia (4)	107	35	72	109	35	74
Buenos Aires
Capital Federal	95	28	67	97	28	69
Mar del Plata	12	7	5	12	7	5

Continúa



3.5.7. Continuación

Delegación	1998			1999			2000		
	Beneficiarios previsionales Total	Varones	Mujeres	Beneficiarios previsionales Total	Varones	Mujeres	Beneficiarios previsionales Total	Varones	Mujeres
Total	6.236	2.734	3.502	6.376	2.681	3.695	6.931	2.774	4.157
Aluminé	66	38	28	68	34	34	70	34	36
Añelo (1)	///	///	///	///	///	///	///	///	///
Andacollo	40	13	27	43	11	32	41	12	29
Buta Ranquil	20	9	11	23	8	15	39	13	26
Caviahue (2)	///	///	///	///	///	///	///	///	///
Centenario	320	159	161	319	158	161	351	162	189
Chos Malal	309	134	175	306	139	167	324	143	181
Cutral Co	395	153	242	403	151	252	353	135	218
El Chocón (3)	///	///	///	///	///	///	9	5	4
El Hucú	21	11	10	22	10	12	21	10	11
Huinganco	23	14	9	25	13	12	30	16	14
Junín de los Andes	103	44	59	111	46	65	125	57	68
Las Coloradas (1)	1	-	1	1	-	1	-	-	-
Las Lajas	56	21	35	58	21	37	74	25	49
Las Ovejas	19	9	10	23	10	13	22	12	10
Loncopué	120	61	59	116	58	58	125	60	65
Neuquén	3.373	1.415	1.958	3.408	1.368	2.040	3.505	1.329	2.176
Picún Leufú	52	29	23	55	29	26	58	29	29
Piedra del Aguila	23	14	9	25	14	11	25	12	13
Plaza Huincul (2)	///	///	///	1	-	1	80	24	56
Plottier	170	83	87	188	83	105	224	92	132
Rincón de los Sauces	7	3	4	8	4	4	12	4	8
San Martín de los Andes	220	93	127	237	97	140	245	95	150
San Patricio del Chañar	34	20	14	33	23	10	36	24	12
Senillosa	38	20	18	40	21	19	41	23	18
Villa La Angostura	52	27	25	55	29	26	65	29	36
Villa Traful (1)	///	///	///	///	///	///	///	///	///
Zapala	665	327	338	705	324	381	748	335	413
Fuera de la Provincia (4)	109	37	72	103	30	73	308	94	214
Buenos Aires	4	-	4
Capital Federal	98	30	68	88	24	64
Mar del Plata	11	7	4	11	6	5

(1) Delegación incorporada en 1996.

(2) Delegación incorporada en 1998.

(3) Delegación incorporada en 1999.

(4) Solo para 1999 la información se desagrega para cada una de las delegaciones que están fuera de la Provincia.

Fuente: Elaborado por la Dirección General de Estadísticas y Censos de la Provincia del Neuquén, en base a datos del Instituto de Seguridad Social del Neuquén. Departamento de Estadísticas.



3.5.8. Haber promedio de los beneficiarios previsionales del Instituto de Seguridad Social del Neuquén por sexo según delegación Años 1996/2000

Delegación	1996			1997		
	Haber promedio			Haber promedio		
	Total	Varones	Mujeres	Total	Varones	Mujeres
pesos						
Total	963,0	1.040,6	904,0	919,6	960,5	888,2
Aluminé	697,2	766,1	609,8	642,7	684,1	593,9
Añelo (1)	///	///	///	///	///	///
Andacollo	695,0	988,3	553,7	712,8	1.036,3	570,5
Buta Ranquil	552,6	657,3	495,5	483,0	594,0	422,4
Caviahue (2)	///	///	///	///	///	///
Centenario	858,2	893,7	820,9	828,3	854,8	801,0
Chos Malal	853,4	856,6	850,7	769,6	747,6	788,6
Cutral Co	874,7	833,6	903,7	844,4	775,7	890,4
El Chocón (3)	///	///	///	///	///	///
El Huecú	566,8	660,1	465,1	567,4	728,4	391,7
Huinganco	594,8	693,0	478,7	542,4	607,5	471,9
Junín de los Andes	916,1	875,1	943,0	897,7	830,9	943,9
Las Coloradas (1)	///	///	///	///	///	///
Las Lajas	955,6	1.167,8	816,6	756,0	772,3	746,4
Las Ovejas	566,7	463,1	670,4	531,2	434,6	598,9
Loncopué	688,4	803,4	581,6	649,8	728,2	566,9
Neuquén	1.058,4	1.178,8	976,0	1.020,5	1.099,5	965,1
Picún Leufú	721,7	759,1	678,0	698,7	768,9	613,9
Piedra del Aguila	846,1	938,5	744,5	785,2	843,7	715,0
Plaza Huincul (2)	///	///	///	///	///	///
Plottier	871,7	939,5	812,7	818,9	825,0	813,6
Rincón de los Sauces	669,7	440,5	784,4	669,5	410,3	825,0
San Martín de los Andes	840,8	967,5	741,9	779,6	854,8	722,6
San Patricio del Chañar	749,5	759,4	729,7	690,1	707,9	658,1
Senillosa	917,6	974,8	831,8	832,7	865,1	788,8
Villa La Angostura	794,2	863,4	701,8	711,4	718,8	700,6
Villa Traful (1)	///	///	///	///	///	///
Zapala	865,1	921,1	814,5	824,0	836,7	812,4
Fuera de la Provincia (4)	1.001,0	1.172,0	913,6	986,4	1.164,1	893,4
Buenos Aires
Capital Federal	1.109,5	1.423,5	978,3	1.080,9	1.394,2	953,8
Mar del Plata	890,7	920,5	848,9	891,8	933,9	832,9

Continúa



3.5.8. Continuación

Delegación	1998			1999			2000		
	Haber promedio			Haber promedio			Haber promedio		
	Total	Varones	Mujeres	Total	Varones	Mujeres	Total	Varones	Mujeres
pesos									
Total	1.045,1	.	.	1.098,5	1.226,1	1.006,0	1.071,0	1.188,2	992,8
Aluminé	790,2	.	.	845,1	867,7	822,5	791,3	799,7	783,3
Añelo (1)	///	///	///	///	///	///	///	///	///
Andacollo	765,4	.	.	917,2	1.186,5	824,6	644,8	840,8	563,7
Buta Ranquil(1)	671,1	.	.	656,1	869,3	595,2	632,6	781,9	558,0
Caviahue (2)	///	///	///	///	///	///	///	///	///
Centenario	957,1	.	.	1.002,0	1.055,1	949,9	987,5	1.043,4	939,6
Chos Malal	943,1	.	.	978,7	1.033,1	933,5	997,8	1.056,0	951,8
Cutral Co	959,9	.	.	1.022,0	1.002,8	1.033,6	965,2	991,9	948,6
El Chocón (3)	///	///	///	///	///	///	964,1	1.293,9	551,9
El Hucú	619,8	.	.	722,1	1.026,4	468,6	643,6	841,8	463,4
Huinganco	564,5	.	.	545,3	592,8	493,9	522,8	484,0	567,1
Junín de los Andes	1.074,3	.	.	1.097,0	1.143,4	1.064,2	1.068,9	1.068,5	1.069,3
Las Coloradas (1)	///	///	///	s	-	s	-	-	-
Las Lajas	898,8	.	.	928,3	1.095,2	833,6	915,6	1.062,3	840,7
Las Ovejas	550,1	.	.	740,3	852,2	654,3	544,1	516,0	577,8
Loncopué	712,2	.	.	784,5	911,4	657,6	728,4	823,2	640,8
Neuquén	1.153,2	.	.	1.100,9	1.438,2	875,6	1.178,8	1.363,1	1.066,2
Picún Leufú	768,9	.	.	796,3	905,1	674,9	780,9	897,6	664,1
Piedra del Aguila	918,2	.	.	1.161,3	1.362,7	905,0	971,2	1.144,5	811,2
Plaza Huincul (2)	///	///	///	s	-	s	1.079,7	843,0	1.181,2
Plottier	951,9	.	.	1.006,1	1.114,5	920,4	963,7	1.034,7	914,2
Rincón de los Sauces	775,3	.	.	922,4	691,7	1.153,1	729,7	702,3	743,4
San Martín de los Andes	946,2	.	.	1.001,4	1.208,6	857,9	1.001,0	1.182,0	886,3
San Patricio del Chañar	821,9	.	.	892,7	986,2	677,7	951,2	1.043,8	765,9
Senillosa	986,4	.	.	1.076,6	1.129,1	1.018,5	1.076,9	1.219,3	894,9
Villa La Angostura	857,6	.	.	956,1	975,0	935,1	967,2	925,7	1.000,6
Villa Traful (1)	///	///	///	///	///	///	///	///	///
Zapala	944,7	.	.	993,1	1.060,7	935,6	973,6	1.028,4	929,1
Fuera de la Provincia(4)	1.084,5	.	.	1.041,1	1.366,5	951,6	1.093,9	1.305,6	1.000,9
Buenos Aires	///	///	///	880,1	-	880,1
Capital Federal	.	.	.	1.213,3	1.601,1	1.067,8
Mar del Plata	.	.	.	1.029,6	1.131,9	906,9

(1) Delegación incorporada en 1996.

(2) Delegación incorporada en 1998.

(3) Delegación incorporada en 1999.

(4) Solo para 1999 la información se desagrega para cada una de las delegaciones que están fuera de la Provincia.

Fuente: Elaborado por la Dirección General de Estadísticas y Censos de la Provincia del Neuquén, en base a datos del Instituto de Seguridad Social del Neuquén. Departamento de Estadísticas.



**3.5.9. Afiliados del Instituto de Seguridad Social del Neuquén por sexo según grupo de edad
Años 1996/2000**

Grupo de Edad	1996			1997		
	Total	Afiliados Varones	Mujeres	Total	Afiliados Varones	Mujeres
Total	137.049	62.172	74.877	136.495	62.172 (1)	74.214 (1)
0-4	14.570	7.407	7.163	14.097	7.126	6.971
5-9	18.077	9.200	8.877	18.091	9.284	8.807
10-14	17.460	8.905	8.555	17.638	8.950	8.688
15-19	12.961	6.451	6.510	12.985	6.383	6.602
20-24	6.562	2.578	3.984	6.157	2.515	3.642
25-29	9.349	3.660	5.689	8.849	3.441	5.408
30-34	11.463	4.436	7.027	10.990	4.356	6.634
35-39	10.598	4.237	6.361	10.494	4.219	6.275
40-44	9.224	3.776	5.448	9.270	3.948	5.322
45-49	7.710	3.172	4.538	7.927	3.332	4.595
50-54	5.517	2.301	3.216	5.901	2.519	3.382
55-59	3.959	1.696	2.263	4.217	1.857	2.360
60-64	2.866	1.305	1.561	2.988	1.348	1.640
65-69	2.423	1.112	1.311	2.515	1.142	1.373
70-74	1.769	767	1.002	1.950	846	1.104
75-79	1.014	419	595	1.173	481	692
80 y más	953	314	639	1.144	425	719
Ignorado	574	436	138	109	.	.

Continúa



3.5.9. Continuación

Grupo de edad	1998 Afiliados			1999 Afiliados			2000 Afiliados		
	Total	Varones	Mujeres	Total	Varones	Mujeres	Total	Varones	Mujeres
Total	138.231	62.973	75.258	139.288	63.574	75.714	140.250	64.943	75.307
0-4	13.930	7.158	6.772	12.848	6.607	6.241	12.589	6.481	6.108
5-9	18.037	9.164	8.873	17.273	8.744	8.529	16.826	8.518	8.308
10-14	18.108	9.228	8.880	18.043	9.165	8.878	18.421	9.381	9.040
15-19	12.467	6.121	6.346	13.524	6.693	6.831	12.806	6.352	6.454
20-24	6.115	2.519	3.596	6.948	2.954	3.994	6.176	2.625	3.551
25-29	8.826	3.436	5.390	8.533	3.291	5.242	7.994	3.007	4.987
30-34	10.967	4.387	6.580	10.519	4.242	6.277	10.356	4.184	6.172
35-39	11.037	4.446	6.591	11.141	4.504	6.637	13.514	6.757	6.757
40-44	9.610	4.052	5.558	9.647	4.061	5.586	9.900	4.079	5.821
45-49	8.269	3.486	4.783	8.394	3.600	4.794	8.594	3.716	4.878
50-54	6.235	2.654	3.581	6.628	2.900	3.728	6.955	2.993	3.962
55-59	4.448	1.962	2.486	4.734	2.079	2.655	4.987	2.170	2.817
60-64	3.294	1.436	1.858	3.412	1.498	1.914	3.676	1.585	2.091
65-69	2.447	1.091	1.356	2.438	1.081	1.357	2.570	1.140	1.430
70-74	1.991	858	1.133	1.998	855	1.143	2.081	901	1.180
75-79	1.216	495	721	1.323	536	787	1.420	556	864
80 y más	1.234	480	754	1.268	452	816	1.311	453	858
Ignorado	-	-	-	617	312	305	74	45	29

(1) El total no incluye ignorado por lo tanto la suma de varones y mujeres no coincide con el total general.

Fuente: Elaborado por la Dirección General de Estadísticas y Censos de la Provincia del Neuquén, en base a datos del Instituto de Seguridad Social del Neuquén. Departamento de Estadísticas.



Gráfico 3.5.3. Afiliados del Instituto de Seguridad Social del Neuquén por sexo según grupo de edad. Año 2000

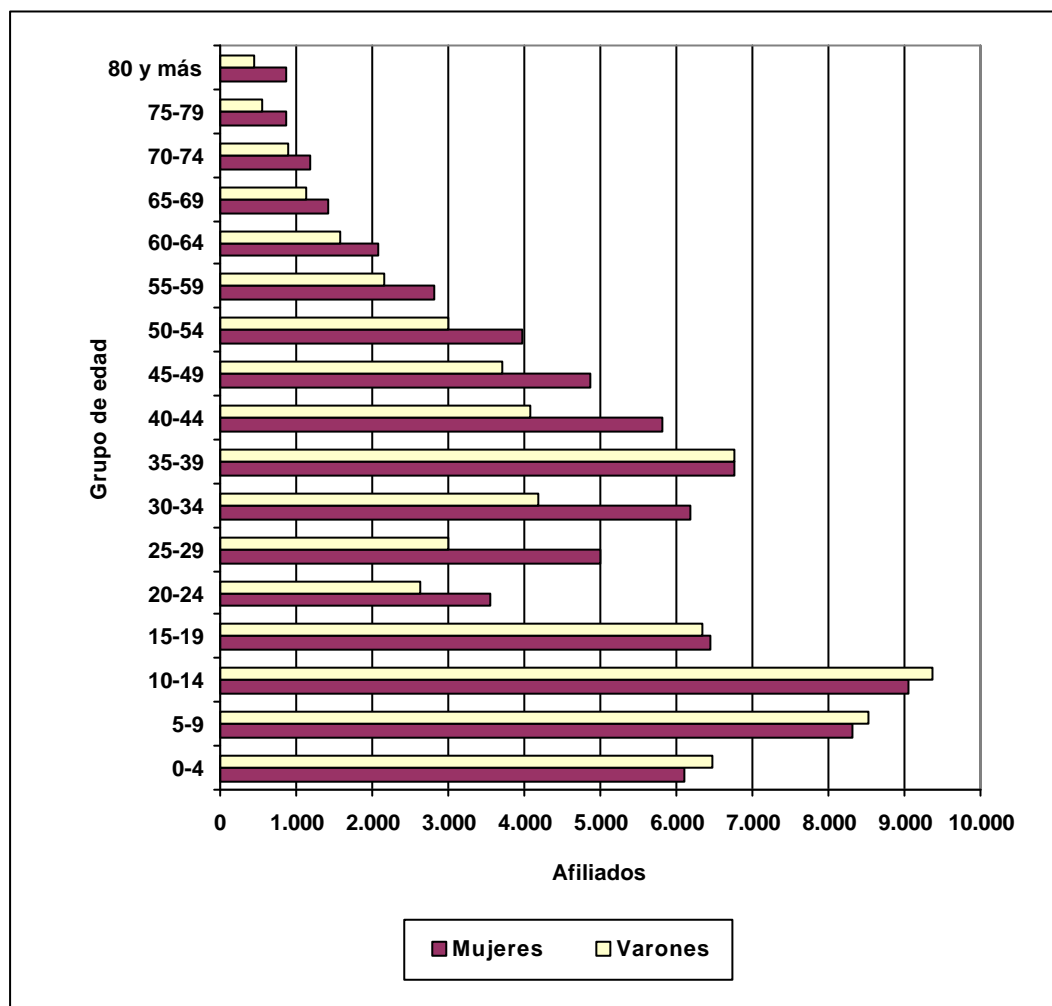

Fuente: Elaborado por la Dirección General de Estadísticas y Censos de la Provincia del Neuquén, en base a datos del Instituto de Seguridad Social del Neuquén. Departamento de Estadísticas.

**3.5.10. Afiliados del Instituto de Seguridad Social del Neuquén por año según departamento
Años 1996/2000**

Departamento	Año					Distribución relativa 2000
	1996	1997	1998	1999	2000	
						%
Total	137.049	136.495	138.231	139.288	140.250	100,0
Aluminé	2.222	2.083	2.113	2.137	2.097	1,5
Añelo	1.559	1.519	1.641	1.588	1.655	1,2
Catan Lil	172	180	184	185	188	0,1
Collón Curá	1.236	1.256	1.280	1.268	1.369	1,0
Confluencia	88.710	88.522	88.615	89.292	89.763	64,0
Chos Malal	7.823	8.519	8.066	8.120	8.269	5,9
Huiliches	3.649	3.560	3.802	3.772	3.942	2,8
Lacar	5.929	5.701	5.698	5.949	5.686	4,1
Loncopué	2.885	2.968	3.141	2.744	2.911	2,1
Los Lagos	1.619	1.612	1.758	1.740	1.814	1,3
Minas	2.912	2.318	3.058	2.975	3.076	2,2
Norquín	572	577	620	606	670	0,5
Pehuenches	1.517	1.696	1.945	2.054	2.135	1,5
Picún Leufú	1.482	1.474	1.489	1.531	1.592	1,1
Picunches	1.380	1.394	1.402	1.536	1.461	1,0
Zapala	13.096	12.828	13.124	13.500	13.331	9,5
Fuera de la Provincia	286	288	295	291	291	0,2

Fuente: Elaborado por la Dirección General de Estadísticas y Censos de la Provincia del Neuquén, en base a datos del Instituto de Seguridad Social del Neuquén. Departamento de Estadísticas.



3.5.11. Afiliados del Instituto de Seguridad Social del Neuquén por año según delegación Años 1996/2000

Delegación	Año				
	1996	1997	1998	1999	2000
Total	137.049	136.495	138.231	139.288	140.250
Aluminé	2.222	2.083	2.113	2.137	2.097
Andacollo	1.477	1.510	1.614	1.564	1.609
Añelo (1)	132	150	235	213	275
Buta Ranquil (1)	252	358	574	628	652
Capital Federal	247	242	238	236	234
Caviahue (2)	///	///	30	55	108
Centenario	6.204	6.208	6.293	6.281	6.347
ChosMalal	7.823	7.954	8.066	8.120	8.269
El Chocón (3)	///	///	///	14	77
Cutral Co	12.107	12.656	12.390	12.096	11.861
El Huecú	572	577	590	606	562
Huinganco	621	565	574	573	565
Junín de los Andes	3.649	3.560	3.802	3.772	3.942
Las Coloradas (1)	172	180	184	185	188
Las Lajas	1.380	1.394	1.402	1.481	1.461
Las Ovejas	814	808	870	838	902
Loncopué	2.885	2.968	3.141	2.744	2.911
Mar del Plata	39	46	57	55	57
Neuquén	64.604	63.423	63.000	64.568	64.722
Picún Leufú	1.482	1.474	1.489	1.531	1.592
Piedra del Aguila	1.236	1.256	1.280	1.268	1.369
Plaza Huincul (2)	///	///	6	117	260
Plottier	4.093	4.249	4.378	4.302	4.521
Rincón de los Sauces	1.265	1.338	1.371	1.426	1.483
San Martín de los Andes	5.929	5.701	5.698	5.949	5.686
San Patricio del Chañar	1.427	1.369	1.406	1.375	1.380
Senillosa	1.702	1.986	2.548	1.914	1.975
Villa La Angostura	1.478	1.474	1.623	1.608	1.680
Villa Traful (1)	141	138	135	132	134
Zapala	13.096	12.828	13.124	13.500	13.331

(1) Delegación incorporada en 1996.

(2) Delegación incorporada en 1998.

(3) Delegación incorporada en 1999.

Fuente: Elaborado por la Dirección General de Estadísticas y Censos de la Provincia del Neuquén, en base a datos del Instituto de Seguridad Social del Neuquén. Departamento de Estadísticas.

**3.5.12. Promedio mensual de menores atendidos por sexo según tipo de programa asistencial
Años 1996/2000**

Programa Asistencial	1996(1)			1997		
	Total	Varones	Mujeres	Total	Varones	Mujeres
Total	2.359	1.211	1.148	2.426	1.241	1.185
Pequeños hogares(3)	56	21	35	71	29	42
Familias sustitutas(4)	279	139	140	315	157	158
Familias solidarias/transitorias(5)	47	26	21	47	31	16
Haciendo camino(6)	19	12	7	29	15	14
Libertad asistida(7)	12	12		20	18	2
Puertas abiertas(7)	3	3		2	2	-
Madres cuidadoras(8)	533	274	259	506	276	230
Albergues familiares p/estudiantes(9)	65	25	40	48	15	33
Unidad de Acción Familiar(10)	939	475	464	913	458	455
Hijos de personas maltratadas o maltratadoras(11)	52	24	28	88	45	43
Menores y jóvenes internados(12)	220	131	89	218	121	97
Taller de apoyo escolar y educativo	89	42	47	80	26	54
Taller de apoyo niñez y adolescencia	45	27	18	62	32	30
Nuevo Día(13)	-	-	-	27	16	11
Acompañamiento y Prevención en Familias Nucleares	///	///	///	///	///	///
Becas de Capacitación para Jóvenes	///	///	///	///	///	///

Continúa



3.5.12. Continuación

Programa Asistencial	1998			1999			2000 (2)		
	Total	Varones	Mujeres	Total	Varones	Mujeres	Total	Varones	Mujeres
Total	2.766	1.412	1.354	3.049	1.586	1.463	3.365	1.710	1.655
Pequeños hogares(3)	83	38	45	86	43	43	83	43	40
Familias sustitutas(4)	375	190	185	436	221	215	464	233	231
Familias solidarias/ transitorias(5)	69	41	28	68	34	34	74	37	37
Haciendo camino(6)	29	15	14	35	16	19	46	20	26
Libertad asistida(7)	34	30	4	48	45	3	52	49	3
Puertas abiertas(7)	1	1	-	///	///	///	///	///	///
Madres cuidadoras(8)	593	328	265	623	334	289	583	290	293
Albergues familiares p/estudiantes(9)	88	32	56	28	14	14	47	17	30
Unidad de Acción Familiar(10)	1.017	519	498	1.106	565	541	1.322	668	654
Hijos de personas maltratadas o maltratadoras(11)	60	32	28	122	62	60	102	53	49
Menores y jóvenes internados(12)	201	101	100	163	87	76	154	79	75
Taller de apoyo escolar y educativo	90	22	68	156	74	82	200	101	99
Taller de apoyo niñez y adolescencia	71	23	48	78	20	58	101	28	73
Nuevo Día(13)	55	40	15	61	46	15	71	56	15
Acompañamiento y Prevención en Familias Nucleares	///	///	///	38	24	14	59	33	26
Becas de Capacitación para Jóvenes	///	///	///	1	1	-	7	3	4

(1) La información corresponde al promedio de los meses de agosto a diciembre.

(2) La información corresponde al promedio de los meses de enero a octubre.

(3) Programa que brinda a grupos de 4 ó 5 niños, preferentemente hermanos, con pronóstico de larga internación, la convivencia con una familia que los contenga.

(4) Programa destinado a niños de 2 a 18 años, en situación de riesgo social, que brinda la convivencia con una familia que los contenga.

(5) Programa destinado a niños de hasta 5 años, en situación de abandono, riesgo o con un problema especial en su familia natural, que brinda un hogar transitorio con tratamiento integral y personalizado. A partir del mes de Marzo de 1997, se las denomina transitorias.

(6) Programa que promueve la paulatina integración de adolescentes, próximos a externar de hogares de menores.

(7) Sistemas alternativos a la internación para menores en conflicto con la ley penal. El programa no funcionó desde el año 1999.

(8) Programa que ofrece una salida laboral a mujeres, mediante la atención integral en su casa de niños de 45 días a 4 años, provenientes de familias en situaciones difíciles.

(9) Programa que brinda los medios necesarios para que niños y adolescentes de familias carenciadas de áreas rurales tengan la oportunidad de acceder a la escolaridad primaria y secundaria.

(10) Establecimiento que brinda un servicio socioeducativo integral a niños de 45 días a 4 años.

(11) Programa que atiende a niños-hijos testigos de la violencia familiar y/o de padres intolerantes.

(12) Instituciones en las que se brinda, a niños y adolescentes, contención y tratamiento para su rehabilitación y posterior reinserción social. Incluye instituciones privadas.

(13) Programa que atiende a chicos de y en la calle, en situación de riesgo social. (Implementado a partir de Marzo de 1997).

Fuente: Elaborado por la Dirección General de Estadísticas y Censos de la Provincia del Neuquén, en base a datos de la Subsecretaría de Acción Social



**Gráfico 3.5.4. Promedio mensual de menores atendidos por sexo según año
Años 1996/2000**



Gráfico 3.5.5. Promedio mensual de menores atendidos por sexo según tipo de programa asistencial. Año 2000



Fuente: Elaborado por la Dirección General de Estadísticas y Censos de la Provincia del Neuquén, en base a datos de la Subsecretaría de Acción Social.

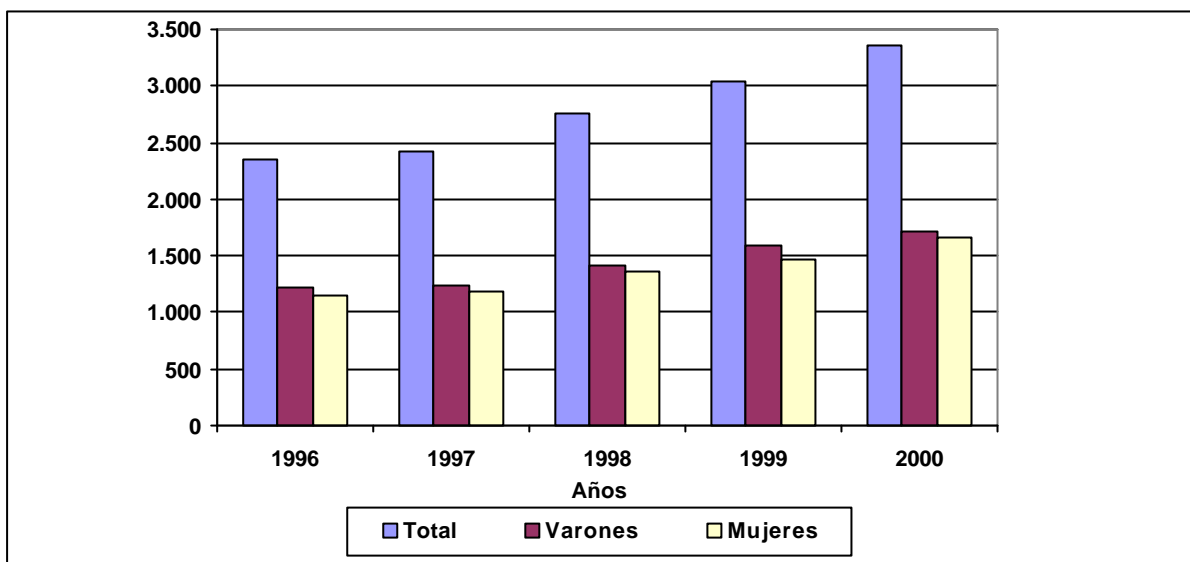
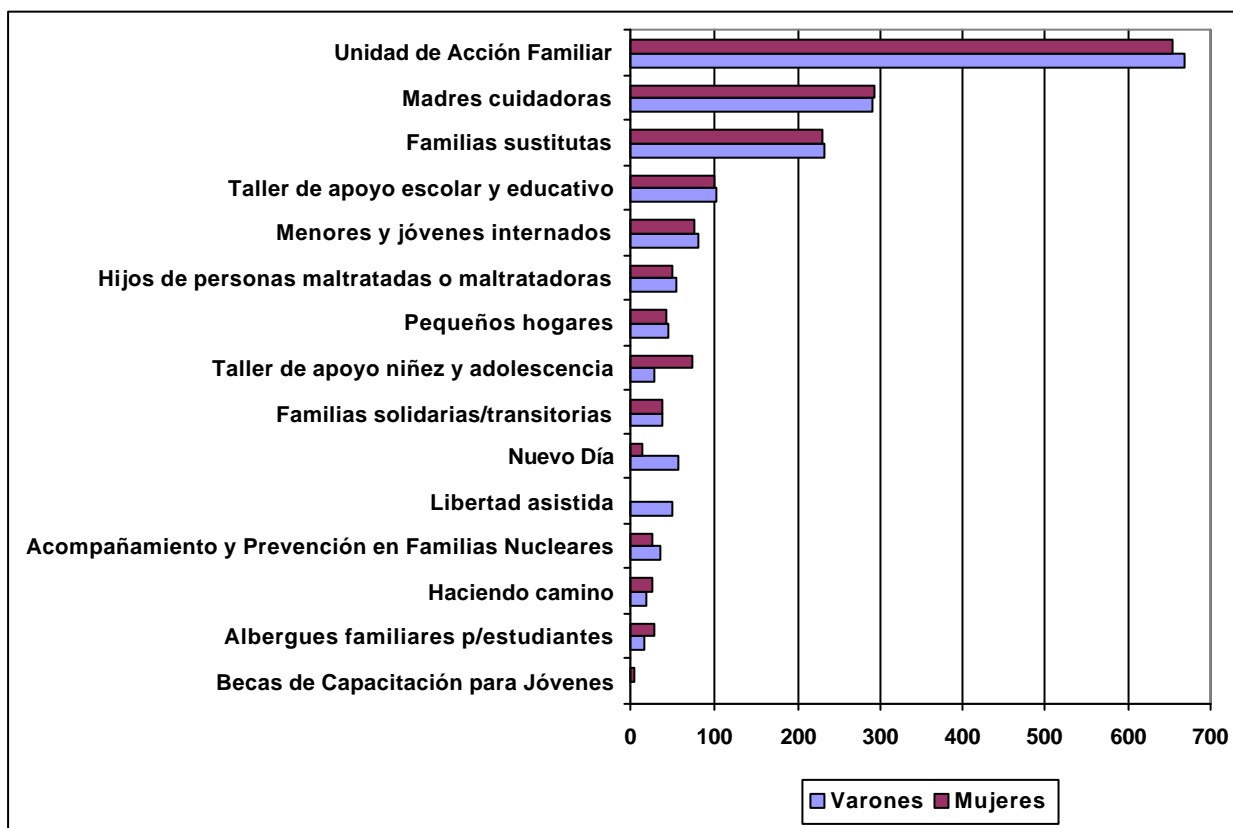

3.5.13. Promedio mensual de menores y jóvenes internados por sexo según institución Años 1996/1999

Institución	1996(1)			1997		
	Total	Varones	Mujeres	Total	Varones	Mujeres
Total	220	131	89	218	121	97
Ayelén	34	24	10	24	13	11
Amancay (4)	18	5	13	22	4	18
C. Comunitario Rural Andacollo (5)	14	8	6	12	6	6
C. Comunitario Rural Aluminé (5)	11	8	3	7	5	2
Casa de Admisión Nihuil	///	///	///	///	///	///
Casa de convivencia Nueva Experiencia (5)	///	///	///	///	///	///
Centro de Cuidados Continuos (5)	///	///	///	///	///	///
Clínica Estancia del Pilar	///	///	///	///	///	///
Clínica Valle Sereno (5)	///	///	///	///	///	///
Colegio María Auxiliadora (5)	///	///	///	///	///	///
Comunidad Terapéutica ASER (5) y (6)	///	///	///	20	15	5
Comunidad Terapéutica Asumir (5)	///	///	///	///	///	///
Comunidad Terapéutica Huentru Lihuen (5)	///	///	///	///	///	///
Comunidad Terapéutica Viaje de Vuelta (5)	///	///	///	///	///	///
Cristo de Amor (5)	3	1	2	4	1	3
Fundación GRADIVA (5)	///	///	///	///	///	///
Hogar Madre Teresa (7)	37	18	19	32	17	15
Malen Maihue (4)	6	-	6	9	2	7
Orientación para la Joven (5)	///	///	///	///	///	///
Rayito de Sol (5)	10	3	7	10	3	7
Ruca Hueni	24	24	-	21	21	-
Santa Genoveva (8)	13	13	-	11	11	-
Señora de la Misericordia (5)	17	-	17	15	-	15
Suyay Hue	10	10	-	13	13	-
Yampay	23	17	6	18	10	8
Centro de Salud Mental Comahue (5)	///	///	///	///	///	///
Esc. Minería José de la Quintana (4)	///	///	///	///	///	///

Continúa



3.5.13. Continuación

Institución	1998			1999(2)			2000(3)		
	Total	Varones	Mujeres	Total	Varones	Mujeres	Total	Varones	Mujeres
Total	201	101	100	163	87	76	154	79	75
Ayelén	25	11	14	19	6	13	20	7	13
Amancay (4)	16	2	14	14	1	13	18	1	17
C. Comunitario Rural Andacollo (5)	///	///	///	///	///	///	///	///	///
C. Comunitario Rural Aluminé (5)	///	///	///	///	///	///	///	///	///
Casa de Admisión Nihuil	///	///	///	6	3	3	7	3	4
Casa de convivencia Nueva Experiencia (5)	6	6	-	7	7	-	6	6	-
Centro de Cuidados Continuos (5)	///	///	///	3	2	1	7	6	1
Clínica Estancia del Pilar	///	///	///	2	-	2	2	-	2
Clínica Valle Sereno (5)	///	///	///	3	3	-	4	4	-
Colegio María Auxiliadora (5)	2	-	2	1	-	1	1	-	1
Comunidad Terapéutica ASER (5) y (6)	17	14	3	12	10	2	4	3	1
Comunidad Terapéutica Asumir (5)	1	1	-	2	2	-	3	3	-
Comunidad Terapéutica Huentru Lihuen (5)	///	///	///	4	4	-	2	2	-
Comunidad Terapéutica Viaje de Vuelta (5)	2	-	2	1	1	-	1	1	-
Cristo de Amor (5)	4	2	2	4	2	2	///	///	///
Fundación GRADIVA (5)	5	-	5	3	-	3	///	///	///
Hogar Madre Teresa (7)	27	9	18	2	2	-	///	///	///
Malen Maihue (4)	8	2	6	9	2	7	14	2	12
Orientación para la Joven (5)	2	-	2	1	-	1	///	///	///
Rayito de Sol (5)	10	3	7	8	2	6	///	///	///
Ruca Hueni	16	16	-	19	19	-	16	16	-
Santa Genoveva (8)	5	5	-	///	///	///	///	///	///
Señora de la Misericordia (5)	14	-	14	13	-	13	11	-	11
Suyay Hue	20	20	-	16	16	-	17	17	-
Yampay	21	10	11	14	5	9	19	6	13
Centro de Salud Mental Comahue (5)	///	///	///	///	///	///	1	1	-
Esc. Minería José de la Quintana (4)	///	///	///	///	///	///	1	1	-

(1) La información corresponde al promedio de los meses de agosto a diciembre.

(2) La información de las Comunidades Terapéuticas Huentru Lihuen y Viaje de Vuelta, y del Hogar Rayito de Sol, corresponden sólo a un mes.

(3) La información corresponde en general al promedio de los meses de enero a octubre, excepto la de Comunidad Terapéutica Viaje de Vuelta (enero a julio), Clínica Estancia del Pilar (enero a marzo) y Centro de Salud Mental del Comahue y Esc. Minera José de la Quintana (solo octubre).

(4) Amancay y Malen albergan también a madres solteras.

(5) Instituciones privadas con menores internados a cargo de la Subsecretaría de Acción Social. La Comunidad Terapéutica Asumir está ubicada en Bariloche, la Fundación Gradiva en Buenos Aires, la Esc. Minera José de la Quintana en Córdoba, el Centro de Cuidados Continuos en Capital Federal y la Clínica Valle Sereno en Río Negro.

(6) Programa incorporado en Junio de 1997 destinado a jóvenes de 16 a 30 años drogadependientes y con problemas de alcoholismo.

(7) Ex Hogar de Tránsito de Centenario, la información corresponde a los últimos 3 meses del año 1999.

(8) Cerrado durante todo el año 1999 y 2000.

Fuente: Elaborado por la Dirección General de Estadísticas y Censos de la Provincia del Neuquén, en base a datos de la Subsecretaría de Acción Social.



3.5.14. Ingreso y egreso de menores por año según institución Años 1996/1999

Institución	1996		1997	
	Ingresos	Egresos	Ingresos	Egresos
Total	232	116	219	104
Amancay (1)	30	9	63	34
Ayelén	34	20	13	8
Casa de Admisión Nihuil	///	///	///	///
Casa de Conv. Nueva Experiencia	17	8	///	///
Hogar Madre Teresa (2)	51	27	36	16
Malen Maihue (1)	41	15	19	7
Ruca Hueni	34	21	16	3
Santa Genoveva (3)	17	9	24	12
Suyai	8	7	32	12
Yampay	///	///	16	12

Institución	1998		1999	
	Ingresos	Egresos	Ingresos	Egresos
Total	244	125	262	169
Amancay (1)	77	28	59	45
Ayelén	11	9	7	11
Casa de Admisión Nihuil	///	///	52	19
Casa de Conv. Nueva Experiencia	10	-	8	7
Hogar Madre Teresa (2)	14	13	3	-
Malen Maihue (1)	1	-	26	16
Ruca Hueni	23	-	17	4
Santa Genoveva (3)	5	6	///	///
Suyai	64	44	59	56
Yampay	39	25	31	11

(1) Alberga también a madres solteras.

(2) Hogar de Tránsito de Centenario.

(3) Cerrado durante el año 1999.

Fuente: Elaborado por la Dirección General de Estadísticas y Censos de la Provincia del Neuquén, en base a datos de la Subsecretaría de Acción Social.



Gráfico 3.5.6. Ingreso y egreso de menores de instituciones por año. Años 1996/1999

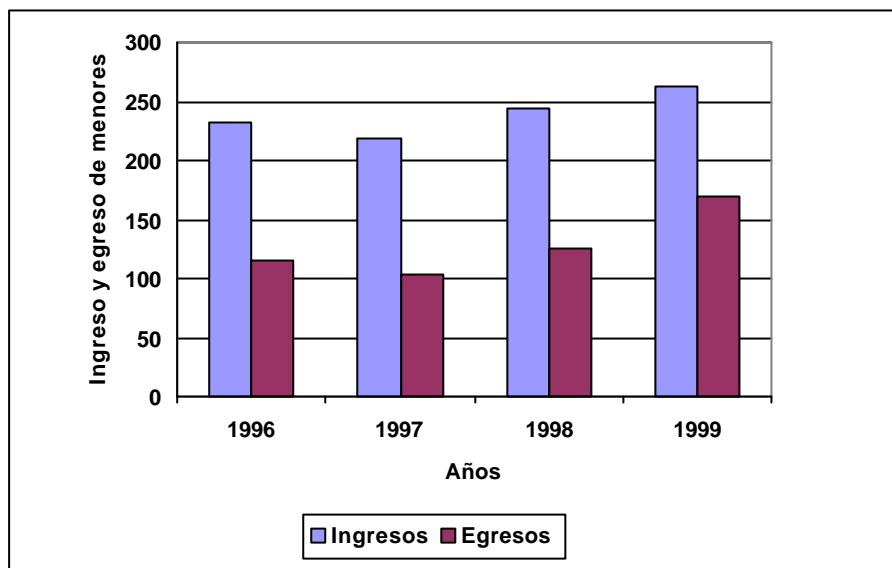

Fuente: Elaborado por la Dirección General de Estadísticas y Censos de la Provincia del Neuquén, en base a datos de la Subsecretaría de Acción Social.

**3.5.15. Promedio mensual de ancianos asistidos por sexo según programa
Años 1997/1999**

Programa	1997			1998		
	Ancianos asistidos			Ancianos asistidos		
	Total	Varones	Mujeres	Total	Varones	Mujeres
Total	2.416	1.128	1.288	2.973	///	///
Internación (2)	180	110	70	179	113	66
Acompaño tu vejez(3)	60	28	32	83	34	49
Subsidio para alojamiento(4)	13	9	4	17	11	6
A.SO.MA. Alimentario(5)	2.163	981	1.182	2.688	.	.
Vivienda institucional(6)	///	///	///	6	1	5

Continúa



3.5.15. Continuación

Programa	1999			2000 (1)		
	Ancianos asistidos			Ancianos asistidos		
	Total	Varones	Mujeres	Total	Varones	Mujeres
Total	2.995	///	///	295	///	///
Internación (2)	179	115	64	174	115	59
Acompaño tu vejez(3)	91	40	51	80	35	45
Subsidio para alojamiento(4)	28	16	12	32	17	15
A.SO.MA. Alimentario(5)	2.688
Vivienda institucional(6)	9	2	7	9	2	7

(1) La información corresponde al promedio de los meses de enero a octubre.

(2) Comprende a instituciones del sector oficial e instituciones privadas en las que existen ancianos internados a cargo de la Subsecretaría de Acción Social.

(3) Presta atención de carácter doméstico, social, de apoyo afectivo y psicológico a ancianos que viven solos o que no pueden ser atendidos por su familia.

(4) Instrumentado a partir de agosto de 1997.

(5) Ayuda Solidaria a los Mayores. Refuerzo alimentario para mayores de 60 años, sin cobertura asistencial.

(6) Viviendas que poseen uno o dos dormitorios y que se brindan en comodato, alentando la convivencia de dos ancianos, favoreciendo su contención e independencia.

Nota: Para los programas de Internación, Acompaño tu vejez y Subsidio para alojamiento, se trata del promedio mensual de ancianos asistidos.

Para el programa A.SO.MA. la información corresponde al mes de Febrero de 1997 y Marzo de 1998.

Fuente: Elaborado por la Dirección General de Estadísticas y Censos de la Provincia del Neuquén, en base a datos de la Subsecretaría de Acción Social.

**3.5.16. Instituciones y promedio mensual de ancianos internados por sexo según departamento
Años 1997/2000**

Departamento	Institu- ciones(2)	1997			Institu- ciones(2)	1998		
		Total	Varones	Mujeres		Total	Varones	Mujeres
Total	15	180	110	70	14	179	113	66
Confluencia	12	87	51	36	10	71	43	28
ChosMalal	1	31	21	10	1	31	21	10
Los Lagos	1	16	11	5	1	14	9	5
Zapala	1	46	27	19	2	63	40	23

Departamento	Institu- ciones(2)	1999			Institu- ciones(2)	2000 (1)		
		Total	Varones	Mujeres		Total	Varones	Mujeres
Total	13	179	115	64	13	176	116	60
Confluencia	9	78	46	32	9	81	49	32
ChosMalal	1	30	19	11	1	32	21	11
Los Lagos	1	14	11	3	1	14	11	3
Zapala	2	57	39	18	2	49	35	14

(1) La información corresponde al promedio de los meses de enero a octubre.

(2) Comprende a instituciones del sector oficial e instituciones privadas en las que existen ancianos internados a cargo de la Subsecretaría de Acción Social.

Fuente: Elaborado por la Dirección General de Estadísticas y Censos de la Provincia del Neuquén, en base a datos de la Subsecretaría de Acción Social.



3.5.17. Beneficiarios del Fondo Complementario de Asistencia Ocupacional (Fo.C.A.O.) por mes según departamento Año 2000

Departamento	Beneficiarios por mes												Distri- bución relativa
	Ene	Feb	Mar	Abr	May	Jun	Jul	Ago	Sep	Oct	Nov	Dic	Dic-00 %
Total	8.589	8.603	8.586	8.511	8.465	8.421	8.392	8.403	8.264	8.206	8.279	8.312	100,0
Aluminé	248	248	247	246	247	250	247	254	243	243	240	243	2,9
Añelo	95	95	94	94	94	94	93	94	99	94	93	93	1,1
Catan Lil	119	119	118	119	123	123	123	123	120	123	120	120	1,4
Collón Curá	55	53	53	56	56	56	56	55	53	53	53	53	0,6
Confluencia	5.474	5.454	5.444	5.365	5.335	5.274	5.221	5.208	5.105	5.062	5.089	5.112	61,5
Chos Malal	193	211	207	202	203	208	208	210	208	204	208	209	2,5
Huiliches	137	138	137	137	136	154	153	154	148	143	149	146	1,8
Lacar	177	177	178	178	177	177	177	171	170	165	174	173	2,1
Loncopué	234	234	233	239	239	242	245	245	239	239	241	238	2,9
Los Lagos	129	129	129	127	127	126	126	126	127	127	127	127	1,5
Minas	176	176	176	176	176	175	175	182	179	184	183	181	2,2
Ñorquín	177	177	177	176	176	180	186	186	182	184	183	184	2,2
Pehuenches	88	104	119	123	129	126	130	138	151	148	174	170	2,0
Picún Leufú	115	115	115	114	114	105	106	105	105	119	117	117	1,4
Picunches	132	132	130	132	130	131	130	126	127	126	127	139	1,7
Zapala	1.040	1.041	1.029	1.027	1.003	1.000	1.016	1.026	1.008	992	1.001	1.007	12,1

Nota: El Fondo Complementario de Asistencia Ocupacional fue creado por Ley Provincial N° 2128, el 11/08/95.

Fuente: Elaborado por la Dirección General de Estadísticas y Censos de la Provincia del Neuquén, en base a datos de la Subsecretaría de Trabajo. Dirección Provincial de Trabajo.

**3.5.18. Beneficiarios del Programa de Emergencia Laboral (P.E.L.) Comunitario por mes según departamento. Año 2000**

Departamento	Beneficiarios por mes											
	Ene	Feb	Mar	Abr	May	Jun	Jul	Ago	Sep	Oct	Nov	Dic
Total	-	-	147	343	587	868	989	1.046	1.192	1.145	1.118	1.058
Aluminé	-	-	-	20	73	73	53	25	45	45	40	20
Añelo	-	-	-	6	18	18	22	20	30	30	30	20
Catan Lil	-	-	-	-	-	-	-	-	-	-	-	-
Collón Curá	-	-	-	-	-	-	10	30	30	30	20	20
Confluencia	-	-	124	187	286	430	539	522	532	540	557	657
Chos Malal	-	-	-	-	10	26	46	69	89	77	52	16
Huiliches	-	-	-	-	-	18	18	28	25	25	25	35
Lacar	-	-	-	-	-	-	-	20	20	20	20	20
Loncopué	-	-	-	-	-	-	-	-	-	7	7	7
Los Lagos	-	-	-	20	20	40	40	54	54	34	34	14
Minas	-	-	-	-	9	9	9	12	12	12	5	5
Ñorquín	-	-	15	15	25	49	54	44	29	34	34	10
Pehuenches	-	-	-	10	10	27	27	37	37	37	37	20
Picún Leufú	-	-	8	15	26	28	21	15	15	10	11	21
Picunches	-	-	-	-	-	-	-	-	-	-	-	-
Zapala	-	-	-	70	110	150	150	170	274	244	246	193

Nota: Este programa reemplaza al de Servicios Comunitarios que venció en diciembre de 1999. Está destinado a brindar ocupación transitoria preferentemente a mujeres jefas de hogar, promoviendo la prestación de servicios o la producción de bienes destinados al consumo en instituciones comunitarias, la atención de grupos vulnerables, de situaciones de emergencia social, el mejoramiento edilicio y proyectos ambientales. Se ha consignado la cantidad de beneficiarios de acuerdo a los meses de duración del programa.

Fuente: Elaborado por la Dirección General de Estadísticas y Censos de la Provincia del Neuquén, en base a datos del Ministerio de Trabajo, Empleo y Formación de Recursos Humanos. Gerencia de Empleo y Capacitación Laboral de Neuquén.



3.5.19. Beneficiarios del Programa de Emergencia Laboral (P.E.L.) Productivo por mes según departamento. Año 2000

Departamento	Beneficiarios por mes											
	Ene	Feb	Mar	Abr	May	Jun	Jul	Ago	Sep	Oct	Nov	Dic
Total	-	-	-	-	-	-	30	101	165	307	327	319
Aluminé	-	-	-	-	-	-	-	-	-	17	17	17
Añelo	-	-	-	-	-	-	-	8	8	8	8	8
Catan Lil	-	-	-	-	-	-	-	-	-	-	-	-
Collón Curá	-	-	-	-	-	-	-	-	-	-	-	-
Confluencia	-	-	-	-	-	-	20	66	120	212	232	224
Chos Malal	-	-	-	-	-	-	10	20	20	20	20	20
Huiliches	-	-	-	-	-	-	-	-	-	-	-	-
Lacar	-	-	-	-	-	-	-	-	10	10	10	10
Loncopué	-	-	-	-	-	-	-	-	-	-	-	-
Los Lagos	-	-	-	-	-	-	-	-	-	-	-	-
Minas	-	-	-	-	-	-	-	7	7	7	7	7
Ñorquín	-	-	-	-	-	-	-	-	-	-	-	-
Pehuenches	-	-	-	-	-	-	-	-	-	-	-	-
Picún Leufú	-	-	-	-	-	-	-	-	-	33	33	33
Picunches	-	-	-	-	-	-	-	-	-	-	-	-
Zapala	-	-	-	-	-	-	-	-	-	-	-	-

Fuente: Elaborado por la Dirección General de Estadísticas y Censos de la Provincia del Neuquén, en base a datos del Ministerio de Trabajo, Empleo y Formación de Recursos Humanos. Gerencia de Empleo y Capacitación Laboral de Neuquén.



3.5.20. Beneficiarios del Programa de Empleo Transitorio Trabajar por mes según departamento. Año 2000

Departamento	Beneficiarios por mes												Distribución relativa Dic-00
	Ene	Feb	Mar	Abr	May	Jun	Jul	Ago	Sep	Oct	Nov	Dic	
Total	236	655	794	849	759	770	692	696	815	996	1.030	1.024	100,0
Aluminé	-	-	-	-	-	-	-	-	-	-	-	-	-
Añelo	-	-	12	12	12	12	12	12	12	12	12	12	1,2
Catan Lil	-	-	-	-	-	-	-	-	-	-	-	-	-
Collón Curá	-	-	-	-	-	-	-	-	-	-	-	-	-
Confluencia	173	504	550	599	530	587	500	522	562	640	740	739	72,2
ChosMalal	-	-	-	-	7	17	28	34	24	19	6	12	1,2
Huiliches	15	45	75	60	77	56	56	9	60	115	115	79	7,7
Lacar	-	-	-	-	-	-	-	-	-	-	-	-	-
Loncopué	-	-	-	-	-	11	11	23	34	39	43	38	3,7
Los Lagos	-	-	-	-	-	-	-	-	-	-	-	-	-
Minas	-	-	-	8	8	8	-	-	-	-	-	-	-
Ñorquín	-	-	-	-	-	5	5	5	25	25	25	41	4,0
Pehuenches	-	-	8	8	8	-	-	-	-	-	-	10	1,0
Picún Leufú	-	-	21	42	49	28	27	45	52	63	38	31	3,0
Picunches	-	-	22	22	22	-	-	6	6	6	-	11	1,1
Zapala	48	106	106	98	46	46	53	40	40	77	51	51	5,0

Nota: El programa está destinado a brindar ocupación transitoria preferentemente a jefes de hogar, de bajos recursos y escasa calificación laboral, tendiente a satisfacer necesidades socialmente relevantes por medio de la construcción de obras de infraestructura social comunitaria. Se ha consignado la cantidad de beneficiarios de acuerdo a los meses de duración de cada proyecto.

Fuente: Elaborado por la Dirección General de Estadísticas y Censos de la Provincia del Neuquén, en base a datos del Ministerio de Trabajo, Empleo y Formación de Recursos Humanos. Gerencia de Empleo y Capacitación Laboral de Neuquén.



3.5.21. Beneficiarios de los Programas de Empleo Transitorio Crear Trabajo y Proyectos Especiales por mes según departamento. Año 2000

Departamento	Beneficiarios por mes											
	Ene	Feb	Mar	Abr	May	Jun	Jul	Ago	Sep	Oct	Nov	Dic
Total	-	-	-	-	-	500	500	500	500	500	500	208
Aluminé	-	-	-	-	-	-	-	-	-	-	-	-
Añelo	-	-	-	-	-	-	-	-	-	-	-	-
Catan Lil	-	-	-	-	-	-	-	-	-	-	-	-
Collón Curá	-	-	-	-	-	-	-	-	-	-	-	-
Confluencia (1)	-	-	-	-	-	500	500	500	500	500	500	184
Chos Malal	-	-	-	-	-	-	-	-	-	-	-	-
Huiliches	-	-	-	-	-	-	-	-	-	-	-	-
Lacar	-	-	-	-	-	-	-	-	-	-	-	-
Loncopué	-	-	-	-	-	-	-	-	-	-	-	-
Los Lagos	-	-	-	-	-	-	-	-	-	-	-	-
Minas	-	-	-	-	-	-	-	-	-	-	-	-
Ñorquín	-	-	-	-	-	-	-	-	-	-	-	-
Pehuenches	-	-	-	-	-	-	-	-	-	-	-	-
Picún Leufú	-	-	-	-	-	-	-	-	-	-	-	-
Picunches	-	-	-	-	-	-	-	-	-	-	-	-
Zapala (1)	-	-	-	-	-	-	-	-	-	-	-	24

(1) El Programa Crear Trabajo comenzó en diciembre de 2000 en Cutral Co, Zapala y Senillosa.

Nota: El programa Crear Trabajo se orienta a apoyar la creación y/o mantenimiento de puestos de trabajo estables en el marco de microemprendimientos familiares y comunitarios o micro y pequeñas empresas dentro de la actividad extractiva, manufactura, agropecuaria, de servicios turísticos.

Se ha consignado la cantidad de beneficiarios de acuerdo a los meses de duración del programa.

Fuente: Elaborado por la Dirección General de Estadísticas y Censos de la Provincia del Neuquén, en base a datos del Ministerio de Trabajo, Empleo y Formación de Recursos Humanos. Gerencia de Empleo y Capacitación Laboral de Neuquén.



3.5.22. Beneficiarios ingresados a instituciones privadas para discapacitados por sexo según institución. Años 1997/2000

Institución	1997 (1)			1998 (1)		
	Total	Varones	Mujeres	Total	Varones	Mujeres
Total	43	27	16	49	33	16
Instituto Cayetano Zibecchi (Pcia de Bs.As.)	2	2	-	2	2	-
Pequeño Cotelengo "Don Orione" (Pcia de Sta Fe)	4	2	2	4	2	2
Hospital Nac. Neuropsiquiátrico "Montes de Oca" (Pcia de Bs.As.)	3	2	1	2	1	1
Nuestra Escuela (Cap. Federal)	3	2	1	3	2	1
Clínica San Agustín (Pcia de R. Negro)	11	7	4	12	8	4
Pequeño Cotelengo "Monseñor Nascimbeni" (Pcia de Bs.As.)	2	-	2	2	-	2
Centro para resocialización Colores (Pcia de Neuquén)	7	7	-	4	4	-
Centro de Días Juntos (Pcia de Neuquén)	4	3	1	7	5	2
Clínica Nueva Vida (Pcia de Bs.As.)	1	1	-	1	1	-
Clínica Valle Sereno (Pcia de R. Negro)	1	-	1	-	-	-
El Jardín del Sol (Pcia de Neuquén)	5	1	4	12	8	4

Institución	1999 (1)			2000 (2)		
	Total	Varones	Mujeres	Total	Varones	Mujeres
Total	53	35	18	50	33	17
Instituto Cayetano Zibecchi (Pcia de Bs.As.)	2	2	-	1	1	-
Pequeño Cotelengo "Don Orione" (Pcia de Sta Fe)	4	2	2	3	1	2
Hospital Nac. Neuropsiquiátrico "Montes de Oca" (Pcia de Bs.As.)	2	1	1	2	1	1
Nuestra Escuela (Cap. Federal)	3	2	1	3	2	1
Clínica San Agustín (Pcia de R. Negro)	13	9	4	14	10	4
Pequeño Cotelengo "Monseñor Nascimbeni" (Pcia de Bs.As.)	2	-	2	2	-	2
Centro para resocialización Colores (Pcia de Neuquén)	-	-	-	-	-	-
Centro de Días Juntos (Pcia de Neuquén)	8	5	3	7	4	3
Clínica Nueva Vida (Pcia de Bs.As.)	1	1	-	1	1	-
Clínica Valle Sereno (Pcia de R. Negro)	-	-	-	-	-	-
El Jardín del Sol (Pcia de Neuquén)	18	13	5	17	13	4

(1) Información a Diciembre de cada año.

(2) La información corresponde al promedio de los meses de enero a octubre.

Nota: El subsidio a instituciones privadas posibilita el acceso de la persona con discapacidad a procesos de formación psicopedagógica, de tratamiento psicoterapéutico y de rehabilitación social, estimulación escolar y otros.

Fuente: Elaborado por la Dirección General de Estadísticas y Censos de la Provincia del Neuquén, en base a datos de la Subsecretaría de Acción Social.



3.5.23. Beneficiarios de programas para discapacitados por sexo según programa Años 1997/2000

Institución	1997 (1)			1998 (1)		
	Total	Varones	Mujeres	Total	Varones	Mujeres
Total	54	35	19	64	40	23
Internación	43	27	16	49	33	16
Acompañó al discapacitado	5	4	1	9	5	4
Apoyo a la familia del discapacitado	3	2	1	4	1	3
Apoyo escolar y tratamientos especiales	-	-	-	2	1	-
Pasantía laboral para discapacitados	3	2	1	///	///	///

Institución	1999 (1)			2000 (2)		
	Total	Varones	Mujeres	Total	Varones	Mujeres
Total	68	43	25	62	40	22
Internación	53	35	18	50	33	17
Acompañó al discapacitado	9	5	4	9	4	5
Apoyo a la familia del discapacitado	4	2	2	-	-	-
Apoyo escolar y tratamientos especiales	2	1	1	3	3	-
Pasantía laboral para discapacitados	///	///	///	///	///	///

(1) Información a Diciembre de cada año.

(2) La información corresponde al promedio de los meses de enero a octubre.

Nota: El subsidio a instituciones privadas posibilita el acceso de la persona con discapacidad a procesos de formación psicopedagógica, de tratamiento psicoterapéutico y de rehabilitación social, estimulación escolar y otros.

Fuente: Elaborado por la Dirección General de Estadísticas y Censos de la Provincia del Neuquén, en base a datos de la Subsecretaría de Acción Social.



3.6. Seguridad Pública

3.6.1. Delitos con intervención policial por año según departamento Años 1996/2000

Departamento	Año					Variación 00/96
	1996	1997	1998	1999	2000	
						%
Total	18.443	19.987	23.947	23.776	26.602	44,2
Aluminé	122	139	140	149	133	9,0
Añelo	229	307	312	301	372	62,4
Catan Lil	30	32	34	62	61	103,3
Collón Curá	108	103	119	117	146	35,2
Confluencia	14.222	15.019	17.833	17.400	20.042	40,9
Chos Malal	564	610	762	802	633	12,2
Huiliches	253	232	533	591	656	159,3
Lacar	663	945	1.206	1.236	1.463	120,7
Loncopué	89	124	135	133	116	30,3
Los Lagos	180	194	253	261	375	108,3
Minas	163	166	242	257	191	17,2
Norquín	29	64	108	82	104	258,6
Pehuenches	526	674	676	523	745	41,6
Picún Leufú	95	85	127	160	107	12,6
Picunches	92	135	138	174	163	77,2
Zapala	1.078	1.158	1.329	1.528	1.295	20,1

Fuente: Elaborado por la Dirección General de Estadísticas y Censos de la Provincia del Neuquén, en base a datos de la Asesoría de Planeamiento de la Policía de la Provincia. División Información y Estadística.



3.6.2. Delitos con intervención policial por año según tipo de delito Años 1996/2000

Tipo de delito	Año					Variación 00/96
	1996	1997	1998	1999	2000	
						%
Total	18.443	19.987	23.947	23.776	26.602	44,2
Contra las personas(1)	2.358	2.283	2.735	3.209	4.029	70,9
Contra la honestidad	134	165	216	135	126	-6,0
Contra la libertad	2.153	2.419	2.854	2.762	2.920	35,6
Contra la propiedad	13.489	14.820	17.810	17.298	18.861	39,8
Otros delitos (2)	309	300	332	372	666	115,5

(1) Incluye delitos contra las personas culposos, contra las personas dolosos y homicidios dolosos.

(2) Incluye delitos contra el honor, el estado civil, la seguridad común, la tranquilidad pública, la seguridad de la Nación, los poderes públicos y el orden constitucional, la administración pública, la fe pública, los juegos prohibidos y las leyes especiales o decretos leyes.

Fuente: Elaborado por la Dirección General de Estadísticas y Censos de la Provincia del Neuquén, en base a datos de la Asesoría de Planeamiento de la Policía de la Provincia. División Información y Estadística.

Gráfico 3.6.1. Delitos con intervención policial por año según tipo de delito Años 1996/2000

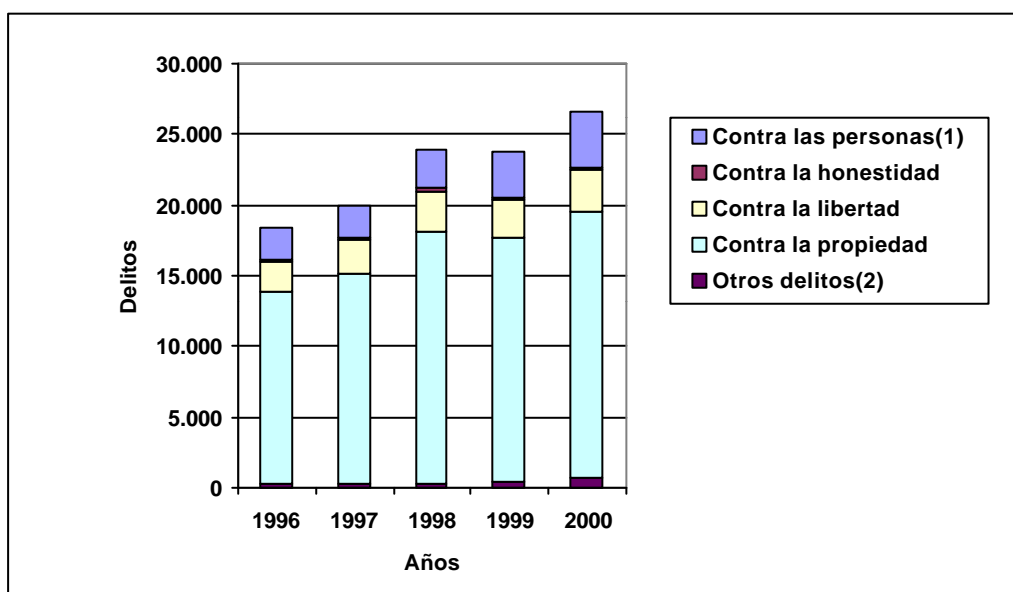

(1) Incluye delitos contra las personas culposos, contra las personas dolosos y homicidios dolosos.

(2) Incluye delitos contra el honor, el estado civil, la seguridad común, la tranquilidad pública, la seguridad de la Nación, los poderes públicos y el orden constitucional, la administración pública, la fe pública, los juegos prohibidos y las leyes especiales o decretos leyes.

Fuente: Elaborado por la Dirección General de Estadísticas y Censos de la Provincia del Neuquén, en base a datos de la Asesoría de Planeamiento de la Policía de la Provincia. División Información y Estadística.



3.6.3. Delitos cometidos contra la propiedad por año según delito Años 1996/2000

Tipo de delito	Año					Variación
	1996	1997	1998	1999	2000	00/96
						%
Total	13.489	14.820	17.810	17.298	18.861	39,8
Hurto	6.520	6.680	7.877	7.632	7.895	21,1
Robo	4.784	5.757	6.967	6.988	7.291	52,4
Extorsión	7	-	-	-	-	///
Estafa / Defraudación	356	366	322	297	372	4,5
Usurpación	149	118	257	152	223	49,7
Daño	1.652	1.873	2.262	2.177	2.868	73,6
Otros	21	26	125	52	212	909,5

Fuente: Elaborado por la Dirección General de Estadísticas y Censos de la Provincia del Neuquén, en base a datos de la Asesoría de Planeamiento de la Policía de la Provincia. División Información y Estadística.

**Gráfico 3.6.2. Delitos cometidos contra la propiedad por año según delito
Años 1996/2000**

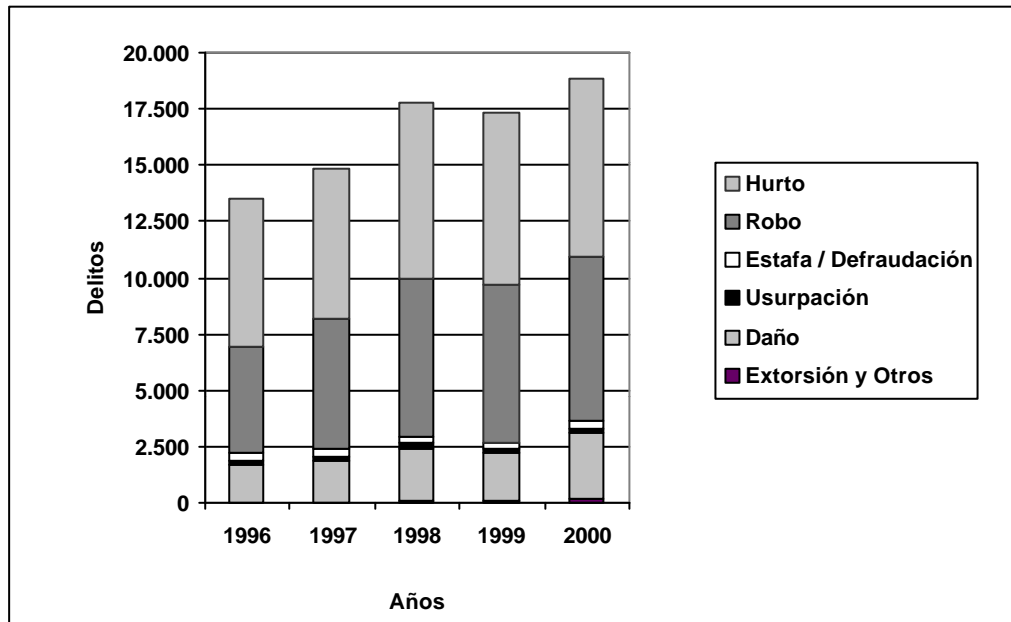

Fuente: Elaborado por la Dirección General de Estadísticas y Censos de la Provincia del Neuquén, en base a datos de la Asesoría de Planeamiento de la Policía de la Provincia. División Información y Estadística.



3.6.4. Delitos con intervención policial por tipo según departamento Año 2000

Departamento	Total	Tipo de delito					Distribución relativa
		Contra las Personas (1)	Contra la Propiedad	Contra la Honestidad	Contra la Libertad	Otros Delitos (2)	
%							
Total	26.602	4.029	18.861	126	2.920	666	100,0
Aluminé	133	29	94	-	2	8	0,5
Añelo	372	46	253	3	49	21	1,4
Catan Lil	61	26	35	-	-	-	0,2
Collón Curá	146	28	96	3	19	-	0,5
Confluencia	20.042	2.991	14.373	80	2.080	518	73,1
Chos Malal	633	109	401	2	107	14	2,4
Huiliches	656	100	461	2	86	7	2,5
Lacar	1.463	184	1.004	7	231	37	5,5
Loncopué	116	20	70	4	18	4	0,4
Los Lagos	375	68	287	-	17	3	1,4
Minas	191	28	128	3	24	8	0,7
Ñorquín	104	28	63	-	13	-	0,4
Pehuenches	745	166	398	7	152	22	2,8
Picún Leufú	107	15	76	2	9	5	0,4
Picunches	163	41	114	-	6	2	0,6
Zapala	1.295	150	1.008	13	107	17	4,9

(1) Incluye delitos contra las personas culposos, contra las personas dolosos y homicidios dolosos.

(2) Incluye delitos contra el honor, el estado civil, la seguridad común, la tranquilidad pública, la seguridad de la Nación, los poderes públicos y el orden constitucional, la administración pública, la fe pública, los juegos prohibidos y las leyes especiales o decretos leyes.

Fuente: Elaborado por la Dirección General de Estadísticas y Censos de la Provincia del Neuquén, en base a datos de la Asesoría de Planeamiento de la Policía de la Provincia. División Información y Estadística.



3.6.5. Tasa de delincuencia por año según departamento Años 1996/2000

Departamento	Año				
	1996	1997	1998	1999	2000
%00					
Total	431,2	458,7	539,5	525,8	577,4
Aluminé	220,5	245,9	242,5	252,8	221,0
Añelo	386,5	494,9	480,5	443,0	523,3
Catan Lil	123,8	131,9	139,9	254,8	250,4
Collón Curá	181,9	183,4	224,0	232,8	307,3
Confluencia	492,6	511,9	598,3	574,7	651,9
Chos Malal	449,3	474,8	579,7	596,4	460,2
Huiliches	229,2	205,0	459,4	497,1	538,5
Lacar	324,4	446,8	551,0	545,9	624,8
Loncopué	154,0	210,3	224,5	216,9	185,6
Los Lagos	301,1	302,8	368,6	355,1	474,4
Minas	260,0	258,9	369,2	383,7	279,1
Ñorquín	66,2	144,5	241,4	181,4	227,8
Pehuenches	557,7	665,8	622,3	448,7	595,9
Picún Leufú	251,8	220,0	321,1	395,4	258,4
Picunches	150,6	219,0	221,9	277,3	257,6
Zapala	323,0	342,5	388,2	440,9	369,2

Gráfico 3.6.3. Tasa de delincuencia según departamento. Años 1996 y 2000

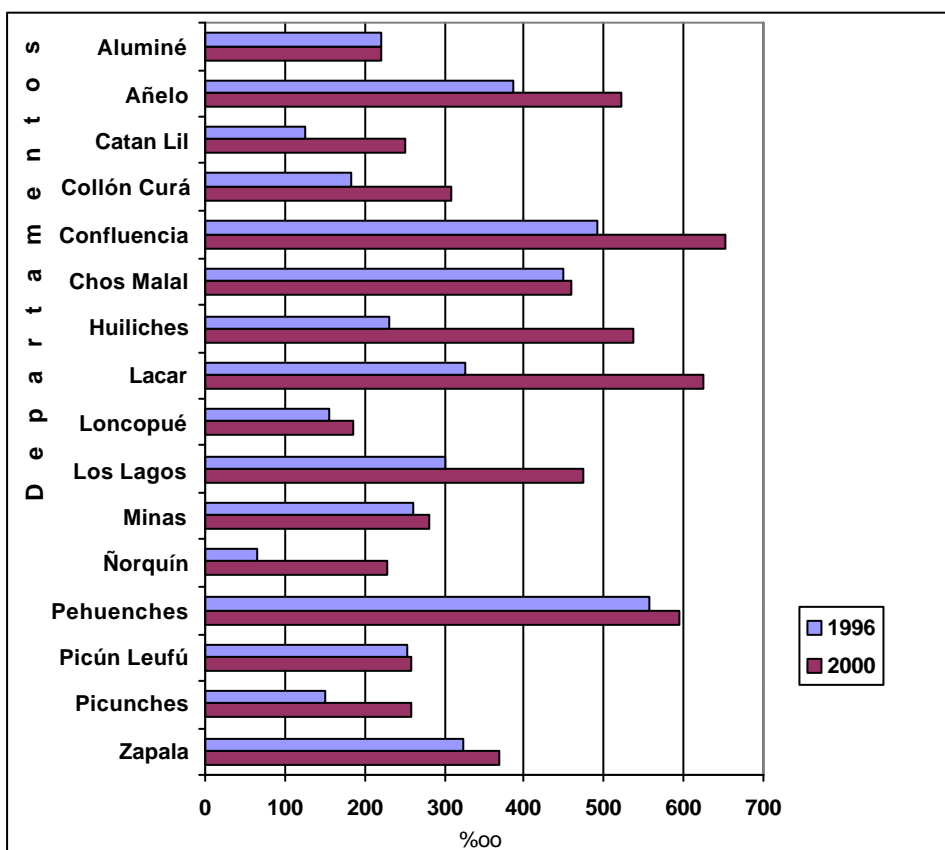

Nota: La tasa de delincuencia se ha recalculado a partir de un ajuste en la estimación del total de población con los datos preliminares del Censo Nacional de Población, Hogares y Viviendas 2001.

Fuente: Elaborado por la Dirección General de Estadísticas y Censos de la Provincia del Neuquén, en base a datos de la Asesoría de Planeamiento de la Policía de la Provincia. División Información y Estadística.



3.6.6. Población penal alojada en unidades del servicio penitenciario federal por año según situación jurídica

Años 1996/2000

Situación jurídica	Año				
	1996	1997	1998	1999	2000
Total	201	179	166	189	221
Procesados	15	11	10	11	15
Condenados	186	168	156	178	206

Fuente: Elaborado por la Dirección General de Estadísticas y Censos de la Provincia del Neuquén, en base a datos del Servicio Penitenciario Federal. Prisión Regional del Sur (U9).

3.6.7. Población penal total por sexo según situación jurídica

Año 2000

Situación jurídica	Total	Varones	Mujeres
Total	759	738	21
Procesados	244	230	14
Condenados	515	508	7

Nota: Comprende la población alojada en dependencias provinciales y en la Prisión Regional del Sur (U9) que es sólo para varones.

Fuente: Elaborado por la Dirección General de Estadísticas y Censos de la Provincia del Neuquén, en base a datos del Servicio Penitenciario Federal. Prisión Regional del Sur (U9).

3.6.8. Distribución relativa de la población penal por sexo según estado civil. Año 2000

Estado civil	Total	Varones	Mujeres
%			
Total	100,0 (538)	100,0 (517)	100,0 (21)
Soltero	36,4	36,4	38,1
Casado	21,0	21,3	14,3
Concubino	17,7	17,0	33,3
Viudo	3,9	4,1	-
Separado/Divorciado	4,8	4,4	14,3
Separado de hecho	16,2	16,8	-

Nota: Comprende la población alojada en dependencias provinciales.

Fuente: Elaborado por la Dirección General de Estadísticas y Censos de la Provincia del Neuquén, en base a datos de la Asesoría de Planeamiento de la Policía de la Provincia. División Información y Estadística.

**3.6.9. Población penal total por sexo según grupo de edad
Año 2000**

Grupo de edad	Total	Varones	Mujeres
Total	759	738	21
Hasta 18	13	13	-
19-21	70	65	5
22-25	161	157	4
26-29	174	170	4
30-39	181	177	4
40-49	117	113	4
50-59	24	24	-
60 y más	18	18	-
Ignorado	1	1	-

Nota: Comprende la población alojada en dependencias provinciales y en la Prisión Regional del Sur (U9) que es sólo para varones.

Fuente: Elaborado por la Dirección General de Estadísticas y Censos de la Provincia del Neuquén, en base a datos de la Asesoría de Planeamiento de la Policía de la Provincia. División Información y Estadística y Servicio Penitenciario Federal. Prisión Regional del Sur (U9).

**3.6.10. Distribución relativa del nivel de instrucción de la
población penal por sexo. Año 2000**

Nivel de instrucción	Total	Varones	Mujeres
		%	
Total	100,0 (538)	100,0 (517)	100,0 (21)
Sin instrucción	16,9	17,4	4,8
Primario incompleto	44,2	44,7	33,3
Primario completo	29,4	29,4	28,6
Secund. incompleto	8,0	7,0	33,3
Secundario completo	1,5	1,5	-
Terciario o univ. incompleto	-	-	-
Terciario o univ. completo	-	-	-

Fuente: Elaborado por la Dirección General de Estadísticas y Censos de la Provincia del Neuquén, en base a datos de la Asesoría de Planeamiento de la Policía de la Provincia. División Información y Estadística.



3.6.11. Distribución relativa de la población penal por sexo según última ocupación. Año 2000

Última ocupación	Sexo		
	Total	Varones	Mujeres
	%		
Total	100,0 (538)	100,0 (517)	100,0 (21)
Albañil / Pintor/Plomero	25,4	26,3	-
Ama de casa	2,8	-	71,4
Carpintero	1,1	1,2	-
Comerciante	2,4	2,5	-
Empleado	3,9	4,1	-
Estudiante	0,9	0,8	4,8
Jornalero	14,1	14,7	-
Mecánico	2,8	2,9	-
Panadero	0,6	0,6	-
Peón de campo/Criancero	4,8	5,0	-
Serviciodoméstico	0,7	-	19,0
Otras	7,4	7,7	-
Sin ocupación	19,3	19,9	4,8
Desconocido	13,8	14,3	-

Fuente: Elaborado por la Dirección General de Estadísticas y Censos de la Provincia del Neuquén, en base a datos de la Asesoría de Planeamiento de la Policía de la Provincia. División Información y Estadística.

3.6.12. Menores víctimas y acusados de delito por año según tipo de delito Localidad de Neuquén. Años 1995/1999

Tipo de delito	Año					
	1995		1996		1997	
	Víctimas	Acusados	Víctimas	Acusados	Víctimas	Acusados
Total	338	474	348	482	435	706
Contra las personas	141	39	130	44	174	104
Contra la honestidad	15	2	17	3	10	-
Contra la libertad	38	11	48	19	51	41
Contra la propiedad	137	398	148	376	156	505
Otros	7	24	5	40	44	56

Continúa



3.6.12. Continuación

Tipo de delito	Año			
	1998		1999	
	Víctimas	Acusados	Víctimas	Acusados
Total	291	381	276	294
Contra las personas	108	33	103	66
Contra la honestidad	8	-	1	-
Contra la libertad	11	15	24	12
Contra la propiedad	128	299	128	212
Otros	36	34	20	4

Fuente: Elaborado por la Dirección General de Estadísticas y Censos de la Provincia del Neuquén, en base a datos de la Asesoría de Planeamiento de la Policía de la Provincia. División Información y Estadística.

Gráfico 3.6.4. Menores víctimas y acusados de delito por año según tipo de delito
Localidad de Neuquén. Años 1995/1999

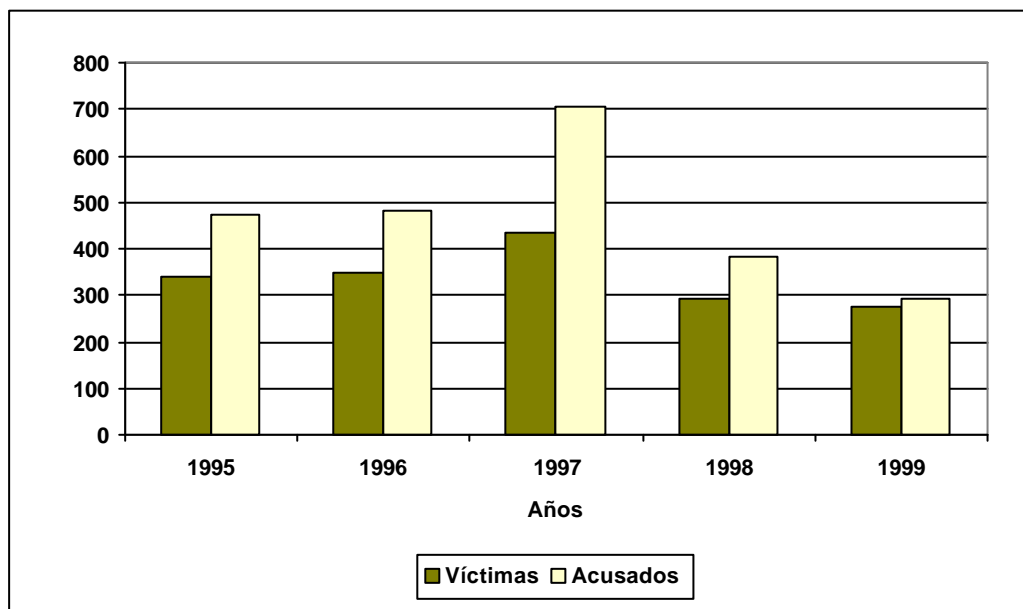

Fuente: Elaborado por la Dirección General de Estadísticas y Censos de la Provincia del Neuquén, en base a datos de la Asesoría de Planeamiento de la Policía de la Provincia. División Información y Estadística.



3.6.13. Menores víctimas y acusados de delito por sexo según tipo de delito
Localidad de Neuquén. Año 1999

Tipo de delito	Víctimas			Acusados		
	Total	Varones	Mujeres	Total	Varones	Mujeres
Total	276	170	106	294	228	66
Lesiones	101	62	39	66	48	18
Homicidios	2	2	-	-	-	-
Violación	1	-	1	-	-	-
Hurto	57	35	22	94	70	24
Robo	43	29	14	64	59	5
Robo con arma	12	12	-	2	2	-
Daño	16	11	5	52	39	13
Contra la libertad individual	24	9	15	12	7	5
Otros	20	10	10	4	3	1

Fuente: Elaborado por la Dirección General de Estadísticas y Censos de la Provincia del Neuquén, en base a datos de la Asesoría de Planeamiento de la Policía de la Provincia. División Información y Estadística.

3.6.14. Menores víctimas de delito por grupo de edad según tipo de delito
Localidad de Neuquén. Año 1999

Tipo de delito	Grupo de edad			
	Total	Hasta 10	11 a 13	14 a 18
Total	276	19	36	221
Lesiones	101	12	14	75
Homicidios	2	-	1	1
Violación	1	-	1	-
Hurto	57	2	11	44
Robo	43	1	6	36
Robo con arma	12	-	-	12
Daño	16	-	-	16
Contra la libertad individual	24	1	2	21
Otros	20	3	1	16

Fuente: Elaborado por la Dirección General de Estadísticas y Censos de la Provincia del Neuquén, en base a datos de la Asesoría de Planeamiento de la Policía de la Provincia. División Información y Estadística.



3.6.15. Menores acusados de delito por grupo de edad según tipo de delito
Localidad de Neuquén. Año 1999

Tipo de delito	Grupo de edad			
	Total	Hasta 10	11 a 13	14 a 18
Total	294	7	38	249
Lesiones	66	1	9	56
Homicidios	-	-	-	-
Violación	-	-	-	-
Hurto	94	4	14	76
Robo	64	1	1	62
Robo con arma	2	-	-	2
Daño	52	1	13	38
Contra la libertad individual	12	-	1	11
Otros	4	-	-	4

Fuente: Elaborado por la Dirección General de Estadísticas y Censos de la Provincia del Neuquén, en base a datos de la Asesoría de Planeamiento de la Policía de la Provincia División Información y Estadística.

3.6.16. Detenidos por año según tipo de delito federal
Años 1998/2000

Tipo de delito	Año		
	1998	1999	2000
Total	37	40	64
Falsificación	-	-	-
Ley Penal Tributaria	9	10	32
Contrabando	3	2	2
Estupefacientes	25	24	30
Sin especificar	-	-	-
Otros delitos	-	4	-

Fuente: Elaborado por la Dirección General de Estadísticas y Censos de la Provincia del Neuquén, en base a datos de la delegación Neuquén de la Policía Federal Argentina.



3.6.17. Detenidos por delitos federales por año según sexo
Localidad de Neuquén
Años 1998/2000

Sexo	Año		
	1998	1999	2000
Total	37	40	64
Varones	29	29	46
Mujeres	5	7	18
Ignorado	3	4	-

Fuente: Elaborado por la Dirección General de Estadísticas y Censos de la Provincia del Neuquén, en base a datos de la delegación Neuquén de la Policía Federal Argentina.

3.6.18. Accidentes de tránsito automotor por año según características
Años 1998/2000

Características	Año			Variación 00/98
	1998	1999	2000 (1)	
				%
Total	7.526	7.148	7.077	-6,0
Tipo de daño				
Choque simple(2)	6.651	6.194	5.946	///
Lesiones leves	616	735	1.002	///
Lesiones graves	205	155	264	///
Víctimas fatales	54	64	45	///
Zona de ocurrencia				
Urbana	6.496	6.208	6.127	-5,7
Rural	1.030	940	950	-7,8
Horario				
Diurno	5.657	5.536	5.446	-3,7
Nocturno	1.869	1.612	1.631	-12,7

(1) Para el año 2000 el total de accidentes según tipo de daño corresponde al total de daños y no al total de accidentes ocurridos.

(2) Sólo daños materiales.

Fuente: Elaborado por la Dirección General de Estadísticas y Censos de la Provincia del Neuquén, en base a datos de la Asesoría de Planeamiento de la Policía de la Provincia. División Información y Estadística.

**3.6.19. Daños producidos en accidentes de tránsito automotor por tipo según mes
Año 2000**

Mes	Total	Tipo de daño			Víctimas fatales
		Choque simple (1)	Lesiones leves	Lesiones graves	
Total	7.257	5.946	1.002	264	45
Enero	425	351	48	22	4
Febrero	447	373	50	18	6
Marzo	569	455	100	13	1
Abril	649	518	101	22	8
Mayo	699	576	98	22	3
Junio	610	506	83	18	3
Julio	774	642	92	33	7
Agosto	657	549	83	22	3
Septiembre	591	486	86	17	2
Octubre	617	534	68	14	1
Noviembre	649	512	98	36	3
Diciembre	570	444	95	27	4

(1) Sólo daños materiales.

Nota: Para el año 2000 el total de accidentes según tipo de daño corresponde al total de daños y no al total de accidentes ocurridos.

Fuente: Elaborado por la Dirección General de Estadísticas y Censos de la Provincia del Neuquén, en base a datos de la Asesoría de Planeamiento de la Policía de la Provincia. División Información y Estadística.

**3.6.20. Accidentes de tránsito automotor por zona de ocurrencia y horario según mes
Año 2000**

Mes	Total	Zona		Total	Horario	
		Urbana	Rural		Diurno	Nocturno
Total	7.077	6.127	950	7.077	5.446	1.631
Enero	403	341	62	403	299	104
Febrero	427	355	72	427	316	111
Marzo	524	449	75	524	396	128
Abril	652	569	83	652	510	142
Mayo	665	584	81	665	526	139
Junio	618	539	79	618	476	142
Julio	774	683	91	774	619	155
Agosto	654	572	82	654	516	138
Septiembre	562	483	79	562	425	137
Octubre	605	521	84	605	458	147
Noviembre	634	557	77	634	482	152
Diciembre	559	474	85	559	423	136

Fuente: Elaborado por la Dirección General de Estadísticas y Censos de la Provincia del Neuquén, en base a datos de la Asesoría de Planeamiento de la Policía de la Provincia. División Información y Estadística.



3.6.21. Intervenciones del Cuerpo de Bomberos por año según tipo Años 1997/2000

Tipo de intervención	Año			
	1997	1998	1999	2000
Total	3.216	4.696	3.842	5.512
Incendios	678	695	691	1.186
Salvamentos, rescates y rastreos	303	1.911	994	1.657
Brigada de explosivos	80	39	104	...
Presunto artefacto	44	9	30	...
Inspección preventiva	36	30	74	...
Proyectos y Asesoramientos (1)	1.670	1.673	1.528	2.068
Colaboraciones (2)	206	156	140	215
Otras (3)	279	222	385	386

(1) Incluye inspecciones.

(2) Incluye trabajos varios y traslados de personas.

(3) Incluye siniestros accidentales o intencionales, elaboración de informes y dictado de cursos.

Nota: La información corresponde a las divisiones de Zapala, Junín de los Andes, Neuquén (Cuartel Central y Cuartel Gregorio Alvarez) y San Patricio del Chañar; desde 1997 se incluye el Destacamento N°1 del Aeropuerto de Neuquén y desde 2000, el Destacamento Hipódromo de Neuquén Capital y el Cuartel de El Chocón.

Fuente: Elaborado por la Dirección General de Estadísticas y Censos de la Provincia del Neuquén, en base a datos de la Dirección de Bomberos. División Programación y Seguridad Integral.

3.6.22. Intervenciones del Cuerpo de Bomberos en incendios por año según lugar de ocurrencia Años 1997/2000

Lugar de ocurrencia	Año			
	1997	1998	1999	2000
Total	678	695	691	1.186
Viviendas	163	157	174	236
Locales públicos	20	19	16	17
Comercios/depositos	23	17	17	38
Medios de transporte	83	102	96	87
Fábricas	11	13	9	4
Areas verdes, incultas y/o baldíos	241	250	304	370
Dependencias oficiales/ centros asistenciales	2	5	1	4
Otros (1)	135	132	74	430

(1) Incendios sin pérdidas económicas.

Nota: La información corresponde a las divisiones de Zapala, Junín de los Andes, Neuquén (Cuartel Central y Cuartel Gregorio Alvarez) y San Patricio del Chañar; desde 1997 se incluye el Destacamento N°1 del Aeropuerto de Neuquén y desde 2000, el Destacamento Hipódromo de Neuquén Capital y el Cuartel de El Chocón.

Fuente: Elaborado por la Dirección General de Estadísticas y Censos de la Provincia del Neuquén, en base a datos de la Dirección de Bomberos. División Programación y Seguridad Integral.



3.7. Tiempo Libre

3.7.1. Canales de televisión según departamento Años 1996/2000

Departamento	Canales de televisión (1)				
	1996	1997	1998	1999	2000
Total	64	67	70	72	72
Aluminé	3	4	5 (2)	5	5
Añelo	3	3	3	3	3
Catan Lil	1	1	1	1	1
Collón Curá	3	3	3	3	3
Confluencia	10	10	10	10	10
Chos Malal	4	6	5	6	6
Huiliches	2	2	2	3	3
Lacar	4	2	4	5	5
Loncopué	2	2	3	3	3
Los Lagos	3	6	3	3	3
Minas	6	5	7	7	7
Ñorquín	6	6	6	6	6
Pehuenches	7	3	7	6	6
Picún Leufú	3	3	3	3	3
Picunches	3	6	3	3	3
Zapala	4	5	5	5	5

(1) Incluye canales abiertos, de cable y repetidoras.

(2) Incluye una repetidora que estaba en ejecución.

Fuente: Elaborado por la Dirección General de Estadísticas y Censos de la Provincia del Neuquén, en base a datos de la Dirección de Operación y Mantenimiento de Telecomunicaciones.

3.7.2. Museos según departamento Años 1995/1999

Departamento	Museos				
	1995	1996	1997	1998	1999
Total	12	13	13	14	19
Aluminé	-	-	-	-	-
Añelo	-	-	-	-	-
Catan Lil	-	-	-	-	-
Collón Curá	-	-	-	1	1
Confluencia	6	6	6	6	8
Chos Malal	2	2	2	2	2
Huiliches	1	1	1	1	1
Lacar	1	1	1	1	1
Loncopué	-	-	-	-	-
Los Lagos	-	1	1	1	1
Minas	-	-	-	-	3
Ñorquín	-	-	-	-	-
Pehuenches	-	-	-	-	-
Picún Leufú	-	-	-	-	-
Picunches	1	1	1	1	1
Zapala	1	1	1	1	1

Fuente: Elaborado por la Dirección General de Estadísticas y Censos de la Provincia del Neuquén, en base a datos de la Dirección Provincial de Cultura.



3.7.3. Bibliotecas según departamento Años 1995/1999

Departamento	Bibliotecas				
	1995	1996	1997	1998	1999
Total	67	68	71	75	81
Aluminé	3	2	3	3	3
Añelo	1	-	-	1	2
Catan Lil	-	-	-	-	-
Collón Curá	1	2	2	2	2
Confluencia	39	42	47	47	50
Chos Malal	3	3	3	3	3
Huiliches	2	2	1	1	1
Lacar	2	2	2	3	3
Loncopué	1	1	1	1	1
Los Lagos	1	1	1	1	2
Minas	4	5	4	4	5
Norquín	3	2	2	2	2
Pehuenches	2	2	2	3	3
Picún Leufú	2	2	1	1	1
Picunches	2	1	1	1	1
Zapala	1	1	1	2	2

Fuente: Elaborado por la Dirección General de Estadísticas y Censos de la Provincia del Neuquén, en base a datos de la Dirección Provincial de Cultura.



3.7.4. Museos y promedio mensual de visitantes según departamento y localidad o paraje Años 1996/1999

Departa- mento	Localidad/paraje	Nombre del museo	Promedio mensual de visitantes			
			1996	1997	1998	1999
Collón Curá	Piedra del Aguila	Municipal (1)	///	///	139	100
Confluencia	Loma de la Lata					
	(Agrupación Painemil)	Museo de sitio	800	53	.	42
	Neuquén	Municipal Dr. Gregorio Alvarez	7.583	3.167	.	1.917
	Neuquén	Geológico y Paleontológico U.N.C.	5.000	.	580	500
	Neuquén	Centro Cultural Paraje Confluencia (2)	///	///	///	100
	Neuquén	Museo del Ferrocarril (2)	///	///	///	17
	Plaza Huincul	Municipal Carmen Funes	1.237	1.427	1.626	1.083
	Plottier	Municipal	120	142	.	58
	Villa El Chocón	Paleontológico Municipal	1.970	6.610	6.036	6.000
Chos Malal	Caepe Malal	Municipal de Curi Leuvú				
		Lic. Ana M. Bisel	200	81	.	83
	Chos Malal	Cnel. Manuel Olascoaga	422	508	267	558
Huiliches	Junín de los Andes	Municipal Mapuche (3)	33	///	///	33
Lacar	San Martín de los Andes	Municipal Primeros Pobladores	1.200	144	213	242
Los Lagos	Villa La Angostura	Municipal Histórico Regional	231	188	231	108
Minas	Andacollo	Museo Municipal	.	.	.	33
	Huinganco	Museo Regional Puesto Pedro Olave	.	.	.	42
	Huinganco	Museo del Arbol y la Madera	.	.	.	25
Picunches	Las Lajas	Municipal	130	.	.	42
Zapala	Zapala	Mineralógico Dr. Juan Olsacher	///	.	696	692

(1) Inaugurado en abril de 1998.

(2) Inaugurado en febrero de 1999.

(3) Cerrado en 1997 y 1998.

Fuente: Elaborado por la Dirección General de Estadísticas y Censos de la Provincia del Neuquén, en base a datos de la Dirección Provincial de Cultura.



3.7.5. Salas de cine y de espectáculos y cantidad de butacas según localidad
Años 1997/2000

Localidad	Nombre de la sala	Cantidad de butacas			
		1997	1998	1999	2000
Centenario	Cine Teatro Gral. San Martín	500	500
Cutral Co	Centro Cultural	250	298	.	298
Chos Malal	Cine Teatro Municipal Pedro Secundino Peri	293	292	250	300
Junín de los Andes	Centro Cultural	150	150	150	...
Las Lajas	Centro Cultural	250	250	250	...
Neuquén	Cine Teatro Español	748	750
	Cine Quimey I	334	334	.	/// (1)
	Cine Quimey II	334	334	.	/// (1)
	Conrado Villegas	230	230	230	...
	Espacio de las Artes	200	200	200	...
	Alicia Pifarré	70	70	70	...
	A.C.I.P.A.N.	120	120	120	...
	De Sol a Sol	400	400	400	...
	Alicia Fernández Rego	150	150	150	...
	Antonio Cifuentes	200	200	200	...
	Auditorio Palacio Municipal	110	110	110	...
	Cines Village (2)	///	///	1.254	1.270
Plaza Huincul	Sala de Teatro Grupo "Del Pasillo"	100	100	100	...
San Martín de los Andes	Centro Cultural Amancay	207	207	200	...
	Teatro San José	100	100	100	...
Zapala	Cine Teatro Municipal	772	772	750	772

(1) No funcionó como sala de cine ni de espectáculos.

(2) Seis salas. Inauguradas en Marzo de 1999

Fuente: Elaborado por la Dirección General de Estadísticas y Censos de la Provincia del Neuquén, en base a datos de la Dirección Provincial de Cultura.

**3.7.6 Porcentaje de hogares con videocasetera y con servicio de cable según jurisdicción. Años 1996/1997**

Jurisdicción	Hogares con videocasetera	Hogares con servicio de cable
	%	%
Total país	32,4	44,5
Patagonia	25,4	59,8

Fuente: Situación y Evolución Social Nº 4 1998. INDEC. Encuesta Nacional de Gasto de los Hogares 1996/1997.

3.7.7 Porcentaje del gasto total de los hogares destinado a esparcimiento según jurisdicción. Años 1996/1997

Jurisdicción	Gasto destinado a esparcimiento	Destino				
		Turismo	Equipos de audio TV y video	Servicios de esparcimiento (1)	Libros, diarios y revistas	Otros bienes (2)
%						
Total país	8,0	2,0	0,9	2,7	1,1	1,4
Patagonia	7,7	1,4 (3)	1,0	2,9	1,0	1,4
Neuquén	6,2	0,7	0,8	2,8	0,9	1,3

(1) Entradas a espectáculos deportivos, cine, teatro, conciertos, café concert, centro recreativo y otros espectáculos culturales y recreativos, cuota club deportivo y alquiler de instalaciones y de otros elementos recreativos o deportivos; televisión por cable.

(2) Equipos, cine y fotografía y sus accesorios, discos, cassette y películas, juguetes y juegos, animales domésticos; artículos para deportes.

(3) Dato estimado a partir de una muestra, con error estándar relativo entre el 10 % y el 30 %.

Fuente: INDEC. Encuesta Nacional de Gastos de los Hogares 1996/1997. Resultados definitivos. Total del país.



3.7.8 Evolución de la cantidad de visitantes a parques nacionales de la región patagónica por año según parque nacional. Años 1990/1997

Parque Nacional	Visitantes							
	1990	1991	1992	1993	1994	1995	1996	1997
Laguna Blanca (1)	300	893	6.078	5.887	3.951
Los Alerces (2)	10.727	10.357	14.426	15.764	31.381	82.035	67.632	26.846
Lago Puelo (3)	...	11.760	11.900	10.920	18.200	22.400	...	72.000
Lanín (4)	32.150	37.655	57.412	53.050	...
Los Glaciares (5)	...	47.363	56.020	61.701	79.326	99.275
Tierra del Fuego (6)	15.150	44.051	58.516	49.337	49.118	63.051	71.643	62.954
Nahuel Huapi (7)	268.255	278.216	384.945	263.839	470.035	370.509	313.225	389.783
Los Arrayanes (8)
Perito Moreno (9)

(1) Ubicado en la Provincia del Neuquén, con 11.250 ha, creado en 1945. Es el sitio de mayor concentración de cisnes de cuello negro.

(2) Ubicado en la Provincia de Chubut, con 263.000 ha, creado en 1937.

(3) Ubicado en la Provincia de Chubut, con 23.700 ha, creado en 1937.

(4) Ubicado en la Provincia del Neuquén, con 379.000 ha, creado en 1937; la especie autóctona mas característica es el pehuén.

(5) Ubicado en la Provincia de Santa Cruz, con 600.000 ha, creado en 1937.

(6) Ubicado en la Provincia de Tierra del Fuego, con 63.000 ha, creado en 1960.

(7) Ubicado en las Provincias del Neuquén y Río Negro, con 752.000 ha, creado en 1934.

(8) Ubicado en la Provincia del Neuquén, con 1.840 ha, creado en 1971.

(9) Ubicado en la Provincia de Santa Cruz, con 115.000 ha, creado en 1937.

Nota: Parques Nacionales son áreas a conservar en su estado natural, representativas de una región fitozoogeográfica determinada, que tengan atractivo escénico e interés científico y que están mantenidas sin otras alteraciones que las necesarias para asegurar su control y atención del visitante.

Fuente: Anuario Estadístico de la República Argentina. INDEC. Año 2000. Situación y Evolución Social. Síntesis N° 4. Tomo 2. INDEC. Año 1998.

**3.8. Participación****3.8.1. Composición de la Honorable Legislatura Provincial por período según partido político. Años 1983-2003**

Partido Político	1983 1987	1987 1991	1991 1995	1995 1999(1)	1999 2003
Total Diputados	25	25	25	35	35
Movimiento Popular Neuquino	15	15	15	22	16
Partido Justicialista	10	///	10	6	6
Unión Cívica Radical	///	10	///	4	///
Al. Frente del País Solidario (2)	///	///	///	3	///
Al. por el trabajo, la justicia y la educación (3)	///	///	///	///	13

(1) Nueva conformación a partir de la enmienda constitucional introducida por Ley N° 2039 y aprobada por Referéndum el 20/3/94.

(2) Alianza integrada por los partidos Justicia, Democracia y Participación, Demócrata Cristiano, Intransigente, Socialismo Popular, Socialista Democrático, Democracia Popular por el Frente Social y Partido Popular Abierto por la Integridad Social.

(3) Alianza integrada por los partidos Frente Grande, Intransigente, Demócrata Cristiano, Socialista Popular, Unión Cívica Radical y Movimiento de Integración y Desarrollo.

Nota: La composición corresponde al resultado de cada elección.

Fuente: Elaborado por la Dirección General de Estadísticas y Censos de la Provincia del Neuquén, en base a datos del Juzgado Federal con Competencia Electoral. Distrito Neuquén. Secretaría Electoral de la Provincia del Neuquén.

3.8.2. Cantidad de electores habilitados por sexo y razón de masculinidad según elección. Años 1991-1999

Elecciones	Total	Varones	Mujeres	Razón de masculinidad
08/09/1991 (1)	200.632	102.764	97.868	105,0
03/10/1993 (2)	220.511	112.360	108.151	103,9
10/04/1994 (3)	224.971	114.249	110.722	103,2
14/05/1995 (4)	237.979	120.946	117.033	103,3
08/10/1995 (5)	242.703	123.458	119.245	103,5
26/10/1997 (2)	268.450	135.794	132.656	102,4
26/09/1999 (1)	281.712	142.153	139.559	101,9
24/10/1999 (6)	282.664	142.554	140.110	101,7
20/10/2000 (7)	284.245	143.937	140.308	102,6

(1) Elecciones de gobernador, vicegobernador y legisladores nacionales y provinciales.

(2) Elecciones de legisladores nacionales.

(3) Elecciones de convencionales constituyentes.

(4) Elecciones de presidente, vicepresidente y legisladores nacionales.

(5) Elecciones de gobernador, vicegobernador y legisladores provinciales.

(6) Elecciones de presidente y vicepresidente.

(7) Datos provisorios procesados con motivo de elecciones internas de un partido político.

Fuente: Elaborado por la Dirección General de Estadísticas y Censos de la Provincia del Neuquén, en base a datos del Juzgado Federal con Competencia Electoral. Distrito Neuquén. Secretaría Electoral de la Provincia del Neuquén.

**3.8.3. Afiliados por año y sexo según partido político. Años 1996-2000**

Partido Político	1996 (1)			1997 (2)		
	Total	Varones	Mujeres	Total	Varones	Mujeres
Total	115.879	57.296	58.583	118.796	58.496	60.300
Frente Grande (FG)	562	301	261	626	330	296
Corriente Patria Libre (CPL)	///	///	///	///	///	///
Justicia, Democracia y Participación (JDP) (4)	///	///	///	///	///	///
Movimiento de Integración y Desarrollo (MID)	441	263	178	405	241	164
Movimiento Popular Neuquino (MPN)	79.756	38.238	41.518	78.088	37.366	40.722
Movimiento por la Dignidad y la Independencia (MODIN)	651	358	293	574	307	267
Movimiento Socialista de los Trabajadores (MST)	454	183	271	417	167	250
Partido del Trabajo y del Pueblo (PTP)	260	118	142	234	106	128
Partido Demócrata Cristiano (PDC)	243	101	142	241	99	142
Partido Intransigente (PI)	253	149	104	243	144	99
Partido Justicialista (PJ)	19.383	10.420	8.963	24.732	12.905	11.827
Partido Socialista Popular (PSP)	///	///	///	///	///	///
Partido Verde Ecologista Pacifista (PVE)	///	///	///	///	///	///
Unión Cívica Radical (UCR)	12.506	6.542	5.964	12.060	6.277	5.783
Unión del Centro Democrático (UCD)	186	94	92	182	91	91
Partido Obrero (PO)	881	355	526	703	297	406
Partido Humanista Ecologista (PHE)	///	///	///	///	///	///
Partido Humanista (PH)	303	174	129	291	166	125
Partido de los Trabajadores Socialistas	///	///	///	///	///	///
Partido del Obrero	///	///	///	///	///	///

Partido Político	1999 (3)			2000 (2)		
	Total	Varones	Mujeres	Total	Varones	Mujeres
Total	138.010	67.581	70.429	139.572	68.141	71.431
Frente Grande (FG)	1.099	559	540	1.521	753	768
Corriente Patria Libre (CPL)	853	402	451	783	369	414
Justicia, Democracia y Participación (JDP) (4)	///	///	///	///	///	///
Movimiento de Integración y Desarrollo (MID)	384	228	156	345	203	142
Movimiento Popular Neuquino (MPN)	101.455	48.409	53.046	96.597	46.144	50.453
Movimiento por la Dignidad y la Independencia (MODIN)	///	///	///	///	///	///
Movimiento Socialista de los Trabajadores (MST)	///	///	///	///	///	///
Partido del Trabajo y del Pueblo (PTP)	174	83	91	166	81	85
Partido Demócrata Cristiano (PDC)	247	107	140	241	102	139
Partido Intransigente (PI)	217	128	89	211	123	88
Partido Justicialista (PJ)	22.190	11.721	10.469	26.821	13.761	13.060
Partido Socialista Popular (PSP)	834	374	460	865	387	478
Partido Verde Ecologista Pacifista (PVE)	///	///	///	///	///	///
Unión Cívica Radical (UCR)	10.355	5.450	4.905	10.497	5.486	5.011
Unión del Centro Democrático (UCD)	///	///	///	///	///	///
Partido Obrero (PO)	///	///	///	///	///	///
Partido Humanista Ecologista (PHE)	202	120	82	1.100	526	574
Partido Humanista (PH)	///	///	///	///	///	///
Partido de los Trabajadores Socialistas	///	///	///	425	206	219
Partido del Obrero	///	///	///	///	///	///

(1) A diciembre.

(2) A octubre.

(3) A setiembre.

(4) A partir del 6 de junio de 1995 la denominación es Frente Grande.

Fuente: Elaborado por la Dirección General de Estadísticas y Censos de la Provincia del Neuquén, en base a datos del Juzgado Federal con Competencia Electoral. Distrito Neuquén. Secretaría Electoral de la Provincia del Neuquén.



3.8.4. Distribución relativa de afiliados por año según partido político Años 1996-2000

Partido Político	Año			
	1996(1)	1997(2)	1999(3)	2000(2)
	%			
Total	100,0	100,0	100,0	100,0
Frente Grande (FG)	0,5	0,5	0,8	1,1
Corriente Patria Libre (CPL)	///	///	0,6	0,6
Justicia, Democracia y Participación (JDP) (4)	///	///	///	///
Movimiento de Integración y Desarrollo (MID)	0,4	0,3	0,3	0,2
Movimiento Popular Neuquino (MPN)	68,7	65,7	73,5	69,2
Movimiento por la Dignidad y la Independencia (MODIN)	0,6	0,5	///	///
Movimiento Socialista de los Trabajadores (MST)	0,4	0,4	///	///
Partido del Trabajo y del Pueblo (PTP)	0,2	0,2	0,1	0,1
Partido Demócrata Cristiano (PDC)	0,2	0,2	0,2	0,2
Partido Intransigente (PI)	0,2	0,2	0,2	0,2
Partido Justicialista (PJ)	16,7	20,8	16,1	19,2
Partido Socialista Popular (PSP)	///	///	0,6	0,6
Partido Verde Ecologista Pacifista (PVE)	///	///	///	///
Unión Cívica Radical (UCR)	10,8	10,2	7,5	7,5
Unión del Centro Democrático (UCD)	0,2	0,2	///	///
Partido Obrero (PO)	0,8	0,6	///	///
Partido Humanista Ecologista (PHE)	///	///	0,1	0,8
Partido Humanista (PH)	0,3	0,2	///	///
Partido de los Trabajadores Socialistas	///	///	///	0,3
Partido del Obrero	///	///	///	///

(1) A diciembre.

(2) A octubre.

(3) A setiembre.

(4) A partir del 6 de junio de 1995 la denominación es Frente Grande.

Fuente: Elaborado por la Dirección General de Estadísticas y Censos de la Provincia del Neuquén, en base a datos del Juzgado Federal con Competencia Electoral. Distrito Neuquén. Secretaría Electoral de la Provincia del Neuquén.

Gráfico 3.8.1. Afiliados por año según principales partidos políticos Años 1996-2000

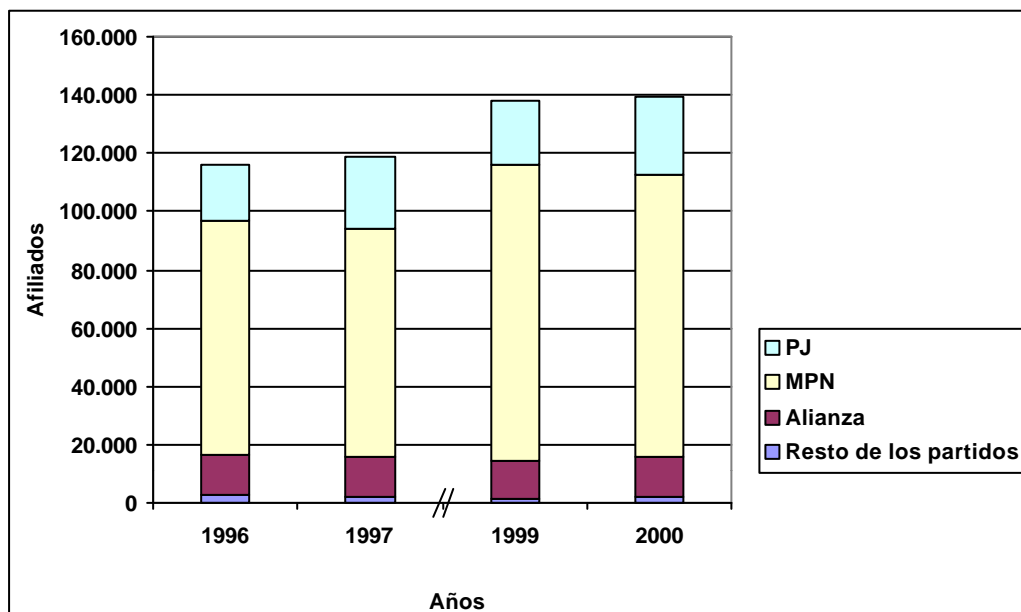

Fuente: Elaborado por la Dirección General de Estadísticas y Censos de la Provincia del Neuquén, en base a datos del Juzgado Federal con Competencia Electoral. Distrito Neuquén. Secretaría Electoral de la Provincia del Neuquén.



3.8.5. Electores habilitados y votos emitidos por elección según departamento Años 1983-1999

Departamento	30-10-83(1)		3-11-85(2)		6-09-87(3)	
	Electores habilitados	Votos emitidos	Electores habilitados	Votos emitidos	Electores habilitados	Votos emitidos
Total	129.662	112.550	146.431	123.598	161.192	140.194
Aluminé	2.032	1.702	2.209	1.856	2.322	1.993
Añelo	1.173	1.054	1.342	1.159	1.494	1.310
Catan Lil	1.163	975	1.132	898	1.162	939
Collón Curá	1.273	1.132	1.593	1.281	2.241	1.824
Confluencia	84.483	74.345	96.824	83.131	107.575	94.823
Chos Malal	4.443	3.589	4.708	3.807	5.082	4.369
Huiliches	3.782	3.103	4.212	3.362	4.593	3.753
Lacar	6.140	5.043	6.681	5.138	6.867	5.543
Loncopué	2.240	1.959	2.412	2.028	2.488	2.196
Los Lagos	1.144	929	1.221	1.006	1.396	1.141
Minas	2.215	1.929	2.352	1.970	2.542	2.284
Norquín	1.783	1.565	1.847	1.553	1.943	1.667
Pehuenches	1.793	1.576	2.135	1.635	2.404	2.023
Picún Leufú	1.119	1.029	1.370	1.129	1.514	1.353
Picunches	2.709	2.049	2.885	2.299	3.018	2.457
Zapala	12.170	10.571	13.508	11.346	14.551	12.519

Departamento	14-05-89(4)		8-09-91(3)		3-10-93(2)	
	Electores habilitados	Votos emitidos	Electores habilitados	Votos emitidos	Electores habilitados	Votos emitidos
Total	177.619	154.764	200.632	168.608	220.511	181.329
Aluminé	2.405	2.080	2.619	2.220	2.817	2.325
Añelo	1.705	1.470	2.081	1.814	2.261	1.919
Catan Lil	1.196	1.000	1.239	961	1.243	964
Collón Curá	2.643	2.162	3.213	2.322	3.292	2.356
Confluencia	120.462	106.519	136.680	115.562	150.608	125.237
Chos Malal	5.433	4.585	5.925	5.054	6.538	5.301
Huiliches	4.796	3.869	5.229	4.162	5.648	4.440
Lacar	7.049	5.754	8.188	6.375	9.251	7.089
Loncopué	2.683	2.361	2.867	2.497	3.066	2.655
Los Lagos	1.569	1.295	1.901	1.572	2.278	1.767
Minas	2.680	2.329	3.042	2.683	3.294	2.850
Norquín	2.024	8.505	2.208	1.950	2.393	2.028
Pehuenches	2.667	2.215	3.182	2.586	4.126	3.040
Picún Leufú	1.636	1.456	1.883	1.636	2.029	1.705
Picunches	3.094	2.506	3.289	2.634	3.480	2.697
Zapala	15.577	13.393	17.086	14.580	18.187	14.956

Continúa



3.8.5. Continuación

Departamento	10-04-94(5)		14-05-95(6)		08-10-95(7)	
	Electores habilitados	Votos emitidos	Electores habilitados	Votos emitidos	Electores habilitados	Votos emitidos
Total	224.971	183.728	237.979	200.986	242.703	199.188
Aluminé	2.853	2.319	2.974	2.531	3.041	2.541
Añelo	2.351	1.962	2.575	2.294	2.690	2.343
Catan Lil	1.228	994	1.276	1.066	1.292	994
Collón Curá	3.231	2.322	3.240	2.345	3.222	2.261
Confluencia	153.799	126.622	162.605	138.453	165.651	136.546
Chos Malal	6.655	5.478	7.089	5.967	7.282	6.081
Huiliches	5.697	4.504	5.968	4.882	6.075	4.884
Lacar	9.505	7.240	10.292	8.157	10.513	8.036
Loncopué	3.106	2.659	3.228	2.856	3.275	2.821
Los Lagos	2.373	1.855	2.626	2.123	2.731	2.110
Minas	3.327	2.886	3.466	3.105	3.572	3.141
Ñorquín	2.397	2.037	2.497	2.191	2.523	2.145
Pehuénches	4.362	3.249	4.958	3.888	5.286	3.959
Picún Leufú	2.104	1.778	2.140	1.847	2.163	1.890
Picunches	3.483	2.673	3.622	2.899	3.676	2.947
Zapala	18.500	15.150	19.423	16.382	19.711	16.489

Departamento	26-10-97(2)		26-09-99(3)		24-10-99(8)	
	Electores habilitados	Votos emitidos	Electores habilitados	Votos emitidos	Electores habilitados	Votos emitidos
Total	268.450	211.019	281.712	228.502	282.664	232.010
Aluminé	3.285	2.672	3.594	2.990	3.608	3.041
Añelo	3.824	2.607	3.584	2.986	3.635	2.983
Catan Lil	1.362	988	1.406	1.207	1.400	1.045
Collón Curá	3.104	2.101	3.079	2.292	3.079	2.154
Confluencia	182.797	144.738	190.551	154.441	191.110	158.390
Chos Malal	7.755	6.188	8.221	6.728	8.250	6.726
Huiliches	6.624	5.116	7.234	5.787	7.283	5.856
Lacar	11.700	8.896	13.063	10.029	13.139	10.280
Loncopué	3.484	2.990	3.681	3.209	3.691	3.159
Los Lagos	3.318	2.414	3.617	2.871	3.645	2.961
Minas	3.899	3.369	4.210	3.729	4.223	3.632
Ñorquín	2.635	2.229	2.834	2.634	2.839	2.387
Pehuénches	6.930	4.666	7.901	5.813	7.940	5.654
Picún Leufú	2.420	1.993	2.530	2.198	2.557	2.169
Picunches	3.854	2.978	3.881	3.195	3.880	3.135
Zapala	21.459	17.074	22.326	18.393	22.385	18.438

(1) Elección de presidente, vicepresidente, gobernador, vicegobernador y legisladores nacionales y provinciales.

(2) Elecciones de legisladores nacionales.

(3) Elecciones de gobernador, vicegobernador y legisladores nacionales y provinciales.

(4) Elección de presidente, vicepresidente y legisladores nacionales y provinciales.

(5) Elección de convencionales constituyentes.

(6) Elección de presidente, vicepresidente y legisladores nacionales.

(7) Elección de gobernador, vicegobernador y legisladores provinciales.

(8) Elección de presidente y vicepresidente.

Fuente: Elaborado por la Dirección General de Estadísticas y Censos de la Provincia del Neuquén, en base a datos del Ministerio del Interior. Dirección Nacional Electoral. Juzgado Federal con Competencia Electoral. Distrito Neuquén. Secretaría Electoral de la Provincia del Neuquén.



3.8.6. Electores habilitados y porcentaje de participación por elección según departamento. Años 1983-1999

Departamento	30-10-83(1)		3-11-85(2)		6-09-87(3)		14-05-89(4)	
	Elec- tores	Partici- pación	Elec- tores	Partici- pación	Elec- tores	Partici- pación	Elec- tores	Partici- pación
		%		%		%		%
Total	129.662	86,8	146.431	84,4	161.192	87,0	177.619	87,1
Aluminé	2.032	83,8	2.209	84,0	2.322	85,8	2.405	86,5
Añelo	1.173	89,9	1.342	86,4	1.494	87,7	1.705	86,2
Catan Lil	1.163	83,8	1.132	79,3	1.162	80,8	1.196	83,6
Collón Curá	1.273	88,9	1.593	80,4	2.241	81,4	2.643	81,8
Confluencia	84.483	88,0	96.824	85,9	107.575	88,1	120.462	88,4
Chos Malal	4.443	80,8	4.708	80,9	5.082	86,0	5.433	84,4
Huiliches	3.782	82,0	4.212	79,8	4.593	81,7	4.796	80,7
Lacar	6.140	82,1	6.681	76,9	6.867	80,7	7.049	81,6
Loncopué	2.240	87,5	2.412	84,1	2.488	88,3	2.683	88,0
Los Lagos	1.144	81,2	1.221	82,4	1.396	81,7	1.569	82,5
Minas	2.215	87,1	2.352	83,8	2.542	89,9	2.680	86,9
Norquín	1.783	87,8	1.847	84,1	1.943	85,8	2.024	87,5
Pehuenches	1.793	87,9	2.135	76,6	2.404	84,2	2.667	83,1
Picún Leufú	1.119	92,0	1.370	82,4	1.514	89,4	1.636	89,0
Picunches	2.709	75,6	2.885	79,7	3.018	81,4	3.094	81,0
Zapala	12.170	86,9	13.508	84,0	14.551	86,0	15.577	86,0

Departamento	8-09-91(3)		3-10-93(2)		10-4-94(5)		14-05-95(6)	
	Elec- tores	Partici- pación	Elec- tores	Partici- pación	Elec- tores	Partici- pación	Elec- tores	Partici- pación
		%		%		%		%
Total	200.632	84,0	220.511	82,2	224.971	81,7	237.979	84,5
Aluminé	2.619	84,8	2.817	82,5	2.853	81,3	2.974	85,1
Añelo	2.081	87,2	2.261	84,9	2.351	83,5	2.575	89,1
Catan Lil	1.239	77,6	1.243	77,6	1.228	80,9	1.276	83,5
Collón Curá	3.213	72,3	3.292	71,6	3.231	71,9	3.240	72,4
Confluencia	136.680	84,5	150.608	83,2	153.799	82,3	162.605	85,1
Chos Malal	5.925	85,3	6.538	81,1	6.655	82,3	7.089	84,2
Huiliches	5.229	79,6	5.648	78,6	5.697	79,1	5.968	81,8
Lacar	8.188	77,9	9.251	76,6	9.505	76,2	10.292	79,3
Loncopué	2.867	87,1	3.066	86,6	3.106	85,6	3.228	88,5
Los Lagos	1.901	82,7	2.278	77,6	2.373	78,2	2.626	80,8
Minas	3.042	88,2	3.294	86,5	3.327	86,7	3.466	89,6
Norquín	2.208	88,3	2.393	84,7	2.397	85,0	2.497	87,7
Pehuenches	3.182	81,3	4.126	73,7	4.362	74,5	4.958	78,4
Picún Leufú	1.883	86,9	2.029	84,0	2.104	84,5	2.140	86,3
Picunches	3.289	80,1	3.480	77,5	3.483	76,7	3.622	80,0
Zapala	17.086	85,3	18.187	82,2	18.500	81,9	19.423	84,3

Continúa



3.8.6. Continuación

Departamento	08-10-95(7)		26-10-97(2)		26-09-99(3)		24-10-99(8)	
	Elec- tores	Partici- pación	Elec- tores	Partici- pación	Elec- tores	Partici- pación	Elec- tores	Partici- pación
		%		%		%		%
Total	242.703	82,1	268.450	78,6	281.712	81,1	282.664	82,1
Aluminé	3.041	83,6	3.285	81,3	3.594	83,2	3.608	84,3
Añelo	2.690	87,1	3.824	68,2	3.584	83,3	3.635	82,1
Catan Lil	1.292	76,9	1.362	72,5	1.406	85,8	1.400	74,6
Collón Curá	3.222	70,2	3.104	67,7	3.079	74,4	3.079	70,0
Confluencia	165.651	82,4	182.797	79,2	190.551	81,0	191.110	82,9
Chos Malal	7.282	83,5	7.755	79,8	8.221	81,8	8.250	81,5
Huiliches	6.075	80,4	6.624	77,2	7.234	80,0	7.283	80,4
Lacar	10.513	76,4	11.700	76,0	13.063	76,8	13.139	78,2
Loncopué	3.275	86,1	3.484	85,8	3.681	87,2	3.691	85,6
Los Lagos	2.731	77,3	3.318	72,8	3.617	79,4	3.645	81,2
Minas	3.572	87,9	3.899	86,4	4.210	88,6	4.223	86,0
Norquín	2.523	85,0	2.635	84,6	2.834	92,9	2.839	84,1
Pehuenches	5.286	74,9	6.930	67,3	7.901	73,6	7.940	71,2
Picún Leufú	2.163	87,4	2.420	82,4	2.530	86,9	2.557	84,8
Picunches	3.676	80,2	3.854	77,3	3.881	82,3	3.880	80,8
Zapala	19.711	83,7	21.459	79,6	22.326	82,4	22.385	82,4

(1) Elección de presidente, vicepresidente, gobernador, vicegobernador y legisladores nacionales y provinciales.

(2) Elecciones de legisladores nacionales.

(3) Elecciones de gobernador, vicegobernador y legisladores nacionales y provinciales.

(4) Elección de presidente, vicepresidente y legisladores nacionales y provinciales.

(5) Elección de convencionales constituyentes.

(6) Elección de presidente, vicepresidente y legisladores nacionales.

(7) Elección de gobernador, vicegobernador y legisladores provinciales.

(8) Elección de presidente y vicepresidente.

Fuente: Elaborado por la Dirección General de Estadísticas y Censos de la Provincia del Neuquén, en base a datos del Ministerio del Interior. Dirección Nacional Electoral. Juzgado Federal con Competencia Electoral. Distrito Neuquén. Secretaría Electoral de la Provincia del Neuquén.



3.8.7. Cuatro partidos políticos más votados en las elecciones de Presidente y Vicepresidente. Años 1983-1999

Partido político	Elección			
	30/10/83 (1)	14/05/89 (1)	14/05/95	24/10/99
	%			
Movimiento Popular Neuquino	28,7	23,9	///	///
U.C.R.	45,3	29,3	16,2	///
Justicialista	22,2	///	38,0	///
Intransigente	2,0	///	///	///
FRE.JU.PO.	///	39,4	///	///
U.Ce.De.	///	3,9	15,7	///
Al. FRE.PA.SO.	///	///	25,6	///
Al. Trabajo, Justicia y Educación	///	///	///	50,7
Al. Concertación Justicialista	///	///	///	27,2
Al. Acción por la República	///	///	///	13,6
Humanista	///	///	///	1,1

(1) Elección indirecta (de electores para el Colegio Electoral).

Nota: El porcentaje de votos por partido está calculado sobre el total de votos positivos.

FRE.PA.SO.: Fte. del País Solidario (Alianza integrada por los partidos: Justicia, Democracia y Participación, Demócrata Cristiano, Intransigente, Socialista Popular, Socialista Democrático, Democracia Popular por el Frente Social y Partido Popular Abierto por la Integridad Social -País-).

FRE.JU.PO.: Fte. Justicialista de Unidad Popular (Alianza integrada por los partidos: Justicialista, Demócrata Cristiano, Intransigente, y Movimiento de Integración y Desarrollo).

M.P.N.: Movimiento Popular Neuquino

UCR: Unión Cívica Radical.

Al PARA EL TRABAJO, LA JUSTICIA Y LA EDUCACIÓN: (Alianza integrada por los partidos: Demócrata Progresista, U.C.R., Intransigente, Socialista Democrático, Socialista Popular, Demócrata Cristiano, Frente Grande y Movimiento de Integración y Desarrollo).

Al. CONCERTACIÓN JUSTICIALISTA PARA EL CAMBIO: (Alianza integrada por los partidos: Justicialista, Conservador Popular, Frente de los Jubilados, Política Abierta para la Integridad Social, Progreso Social, Confederación Laborista, Movimiento Regional del Pueblo (Salta), Movimiento Federalista Pampeano (La Pampa), Partido Nuevo (Córdoba), Movimiento Popular Bonaerense (Buenos Aires) y Movimiento Popular Unido (Stgo. Del Estero).

Al. ACCIÓN POR LA REPÚBLICA: (Alianza integrada por los partidos: Partido Federal y Acción por la República).

U.Ce.De.: Partido Unión de Centro Democrático.

Fuente: Elaborado por la Dirección General de Estadísticas y Censos de la Provincia del Neuquén, en base a datos del Ministerio del Interior. Dirección Nacional Electoral. Juzgado Federal con Competencia Electoral. Distrito Neuquén. Secretaría Electoral de la Provincia del Neuquén.



Gráfico 3.8.2. Cuatro partidos políticos más votados en las elecciones de Presidente y Vicepresidente. Años 1983-1999

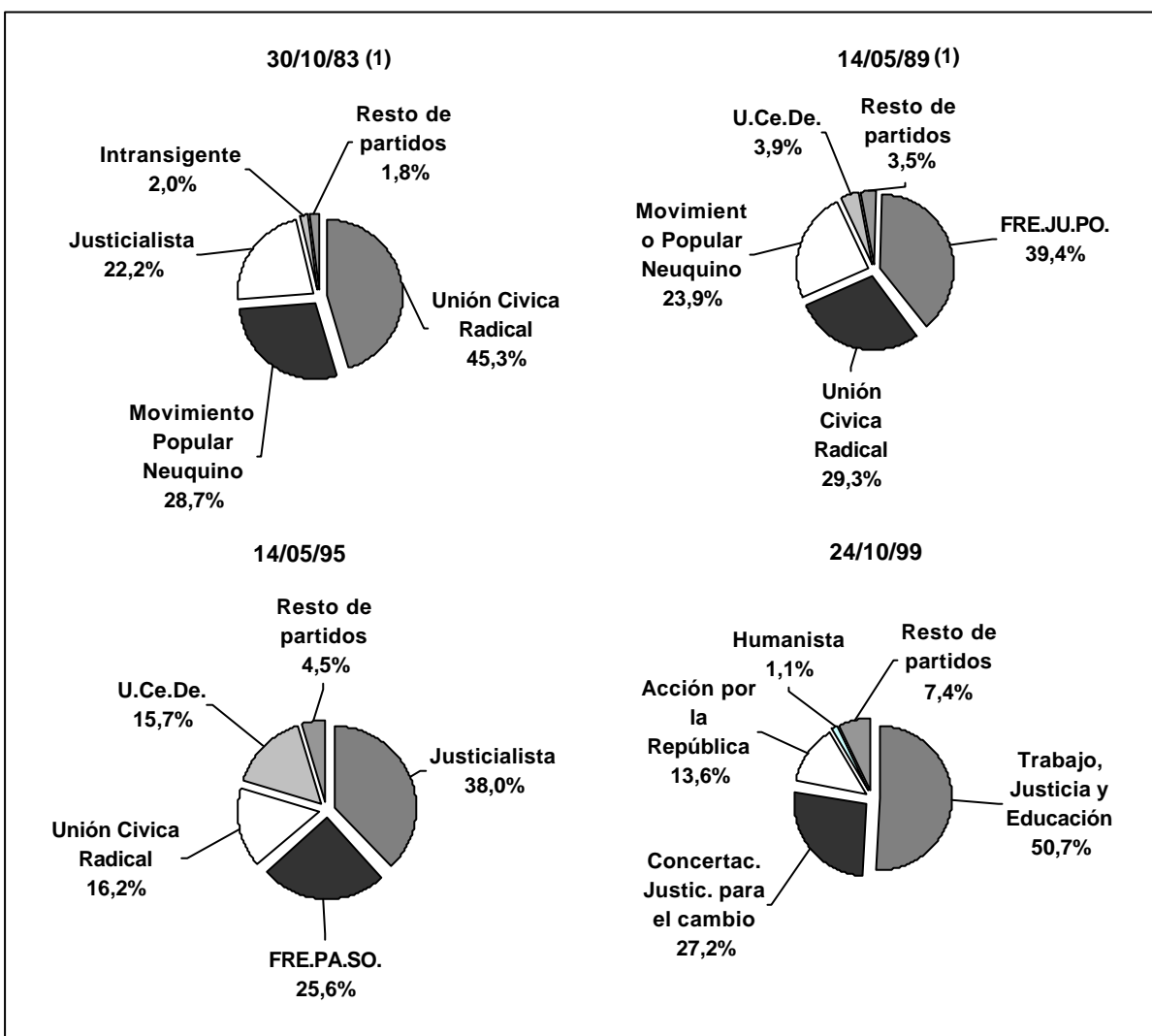

(1) Elección indirecta (de electores para el Colegio Electoral).

Fuente: Elaborado por la Dirección General de Estadísticas y Censos de la Provincia del Neuquén, en base a datos del Ministerio del Interior. Dirección Nacional Electoral. Juzgado Federal con Competencia Electoral. Distrito Neuquén. Secretaría Electoral de la Provincia del Neuquén.



3.8.8. Votos positivos emitidos por elección a gobernador y vicegobernador según los cuatro partidos políticos más votados. Años 1983-1999

Partido político	Elección				
	30-10-83	06-09-87	08-09-91	08-10-95	26-09-99
Total	107.906	135.545	161.617	176.709	212.243
Movimiento Popular Neuquino	59.626	64.290	83.841	108.069	93.807
Unión Cívica Radical	21.646	39.830	21.647	18.543	///
Justicialista	24.413	12.732	///	25.429	33.259
Intransigente	977	///	///	///	///
Frente Democracia y Participación(1)	///	14.394	///	///	///
Unidad de los Neuquinos para el Cambio(2)	///	///	49.021	///	///
Frente Social y Político(3)	///	///	3.129	///	///
Frente del País Solidario(4)	///	///	///	17.807	///
Alianza para el trabajo, la justicia y la educación (5)	///	///	///	///	77.830
Corriente Patria Libre	///	///	///	///	2.370
Resto de los partidos	1.244	4.299	3.979	6.861	4.977

(1) Alianza integrada por los partidos Justicia, Democracia y Participación, Demócrata Cristiano e Intransigente.

(2) Alianza integrada por los partidos Justicialista, Movimiento de Integración y Desarrollo y del Trabajo y del Pueblo.

(3) Alianza integrada por los partidos Intransigente, Justicia, Democracia y Participación, Verde Humanista, Socialista Popular y Demócrata Cristiano.

(4) Alianza integrada por los partidos Justicia, Democracia y Participación, Demócrata Cristiano, Intransigente, Socialismo Popular, Socialista Democrático, Democracia Popular por el Frente Social y Partido Popular Abierto por la Integridad Social.

(5) Alianza integrada por los partidos Frente Grande, Intransigente, Demócrata Cristiano, Socialista Popular, Unión Cívica Radical y Movimiento de Integración y Desarrollo.

Fuente: Elaborado por la Dirección General de Estadísticas y Censos de la Provincia del Neuquén, en base a datos del Juzgado Federal con Competencia Electoral. Distrito Neuquén. Secretaría Electoral de la Provincia del Neuquén.



Gráfico 3.8.3. Votos positivos emitidos por elección a gobernador y vicegobernador según los cuatro partidos políticos más votados. Años 1983-1999

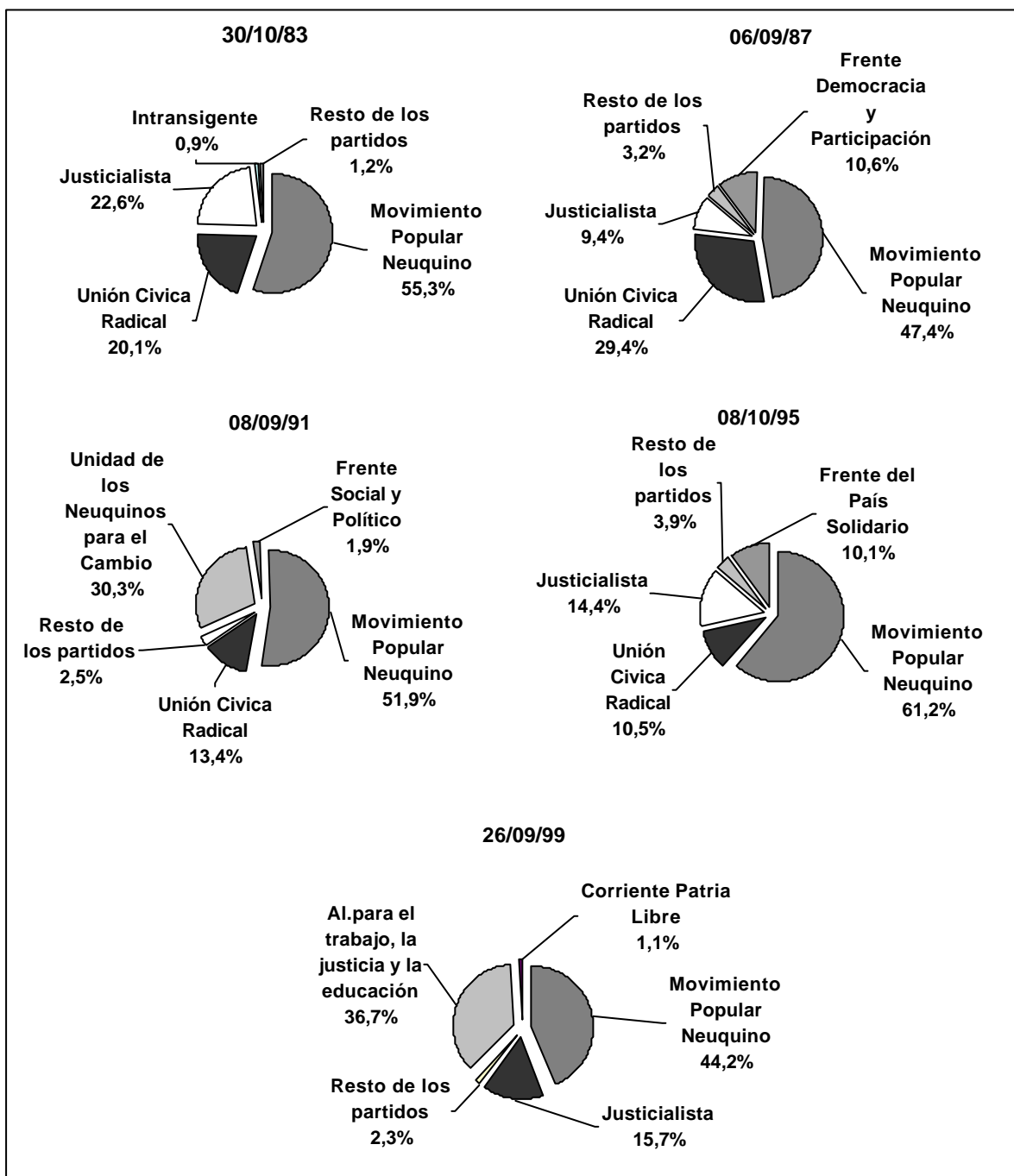

Fuente: Elaborado por la Dirección General de Estadísticas y Censos de la Provincia del Neuquén, en base a datos del Ministerio del Interior. Dirección Nacional Electoral. Juzgado Federal con Competencia Electoral. Distrito Neuquén. Secretaría Electoral de la Provincia del Neuquén.



3.8.9. Votos positivos emitidos por elección de diputados nacionales, según cuatro partidos políticos más votados. Años 1983-1999

Partido político	Elección								
	30-10-83	03-11-85	06-09-87	14-05-89	08-09-91	03-10-93	14-05-95	26-10-97	26-09-99
Total	104.932	120.988	135.846	149.038	159.548	172.313	175.389	197.221	205.621
Movimiento Popular Neuquino	36.168	33.520	61.859	49.070	80.648	55.375	60.781	42.710	89.798
Unión Cívica Radical	40.925	48.294	39.645	35.600	23.230	50.304	20.940	25.393	///
Justicialista	22.681	28.595	14.863	///	///	47.109	48.032	52.008	33.327
Intransigente	2.275	2.472	///	///	///	///	///	///	///
Frente Democracia y Participación (1)	///	///	12.854	///	///	///	///	///	///
Unión de Centro Democrático	///	///	///	4.815	///	///	///	///	///
Frente Justicialista de Unidad Popular (2)	///	///	///	54.347	///	///	///	///	///
Unidad de los Neuquinos para el Cambio (3)	///	///	///	///	48.213	///	///	///	///
Frente Social y Político (4)	///	///	///	///	3.213	///	///	///	///
Frente por la Justicia y la Solidaridad (5)	///	///	///	///	///	4.807	///	///	///
Frente del País Solidario (6)	///	///	///	///	///	///	39.201	63.357	///
Alianza para el trabajo, la justicia y la educación (7)	///	///	///	///	///	///	///	///	74.671
Corriente Patria Libre	///	///	///	///	///	///	///	///	2.447
Resto de los partidos	2.883	8.107	6.625	5.206	4.244	14.718	6.435	13.753	5.378

(1) Alianza integrada por los partidos Justicia, Democracia y Participación, Demócrata Cristiano e Intransigente.

(2) Alianza integrada por los partidos Justicialista, Demócrata Cristiano, Intransigente y Movimiento de Integración y Desarrollo.(FRE.JU.PO.).

(3) Alianza integrada por los partidos Justicialista, Movimiento de Integración y Desarrollo, del Trabajo y del Pueblo.

(4) Alianza integrada por los partidos Intransigente, Justicia, Democracia y Participación, Verde Humanista, Socialista Popular y Demócrata Cristiano.

(5) Alianza integrada por los partidos Justicia, Democracia y Participación y Demócrata Cristiano.

(6) Alianza integrada por los partidos Justicia, Democracia y Participación, Demócrata Cristiano, Intransigente, Socialista Popular, Socialista Democrático, Democracia Popular por el Frente Social y Partido Popular Abierto por la Integridad Social (PAIS).(FRE.PA.SO.).

(7) Alianza integrada por los partidos Frente Grande, Intransigente, Demócrata Cristiano, Socialista Popular, Unión Cívica Radical y Movimiento de Integración y Desarrollo.

Fuente: Elaborado por la Dirección General de Estadísticas y Censos de la Provincia del Neuquén, en base a datos del Juzgado Federal con Competencia Electoral. Distrito Neuquén. Secretaría Electoral de la Provincia del Neuquén.



Gráfico 3.8.4. Votos positivos emitidos por elección de diputados nacionales según cuatro partidos políticos más votados. Año 1999

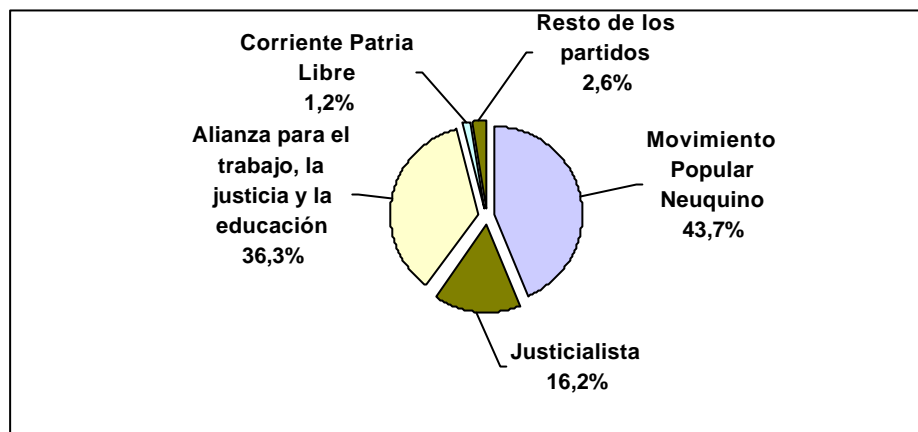

Nota: Elección realizada el 26 de setiembre.

Fuente: Elaborado por la Dirección General de Estadísticas y Censos de la Provincia del Neuquén, en base a datos del Juzgado Federal con Competencia Electoral. Distrito Neuquén. Secretaría Electoral de la Provincia del Neuquén.

3.8.10. Distribución relativa de votos positivos, en blanco y anulados en elecciones de Presidente y Vicepresidente según departamento Años 1983-1999

Departamento	30-10-83				14-05-89			
	Total votos	Votos			Total votos	Votos		
		Posi-tivos	En blanco	Anu-lados		Posi-tivos	En blanco	Anu-lados
			%				%	
Total	112.550	94,6	3,3	2,1	154.764	95,7	1,0	3,3
Aluminé	1.702	95,0	4,2	0,8	2.080	95,0	1,4	3,6
Añelo	1.054	90,9	5,0	4,1	1.470	96,5	1,1	2,4
Catan Lil	975	89,9	7,7	2,4	1.000	99,0	0,9	0,1
Collón Curá	1.132	94,2	4,7	1,1	2.162	96,3	1,1	2,6
Confluencia	74.345	94,7	2,9	2,4	106.519	95,3	1,0	3,7
Chos Malal	3.589	95,6	3,2	1,2	4.585	96,8	0,9	2,3
Huiliches	3.103	94,0	4,8	1,2	3.869	96,8	1,2	2,0
Lacar	5.043	94,3	4,3	1,4	5.754	95,6	0,6	3,8
Loncopué	1.959	93,8	4,8	1,3	2.361	98,1	1,1	0,8
Los Lagos	929	95,6	3,4	1,0	1.295	95,3	1,2	3,6
Minas	1.929	94,0	4,8	1,2	2.329	97,4	1,8	0,8
Ñorquín	1.565	92,5	6,9	0,6	1.770	98,0	1,0	1,0
Pehuenches	1.576	94,2	4,5	1,3	2.215	95,7	2,3	2,0
Picún Leufú	1.029	95,2	3,1	1,7	1.456	97,9	0,9	1,2
Picunches	2.049	95,2	4,1	0,6	2.506	98,2	0,8	1,0
Zapala	10.571	95,7	2,8	1,5	13.393	96,1	1,1	2,8

Continúa



3.8.10. Continuación

Departamento	14-05-95				24-10-99			
	Total votos	Votos			Total votos	Votos		
		Posi- tivos	En blanco	Anu- lados		Posi- tivos	En blanco	Anu- lados
		%				%		
Total	200.986	91,9	5,7	2,4	232.010	96,9	1,1	2,0
Aluminé	2.531	81,4	16,0	2,6	3.041	96,5	2,4	1,0
Añelo	2.294	92,2	5,6	2,2	2.983	97,1	1,4	1,5
Catan Lil	1.066	76,2	22,1	1,7	1.045	97,3	2,4	0,3
Collón Curá	2.345	90,4	7,8	1,8	2.154	97,9	1,0	1,1
Confluencia	138.453	93,8	3,6	2,6	158.390	96,6	1,0	2,3
Chos Malal	5.967	81,2	17,0	1,8	6.726	96,3	2,4	1,3
Huiliches	4.882	93,1	5,7	1,2	5.856	97,8	0,9	1,2
Lacar	8.157	94,2	2,9	2,9	10.280	95,9	1,4	2,7
Loncopué	2.856	82,8	16,2	1,0	3.159	97,3	1,9	0,7
Los Lagos	2.123	93,2	5,1	1,7	2.961	96,5	1,4	2,2
Minas	3.105	76,5	22,3	1,2	3.632	97,8	1,5	0,7
Ñorquín	2.191	70,7	26,8	2,5	2.387	98,3	1,3	0,4
Pehuenches	3.888	84,8	12,7	2,5	5.654	97,3	0,9	1,7
Picún Leufú	1.847	89,2	8,2	2,6	2.169	97,7	1,0	1,2
Picunches	2.899	86,3	12,2	1,5	3.135	98,5	1,1	0,4
Zapala	16.382	90,9	6,9	2,2	18.438	97,7	0,7	1,5

Fuente: Elaborado por la Dirección General de Estadísticas y Censos de la Provincia del Neuquén, en base a datos del Ministerio del Interior. Dirección Nacional Electoral. Juzgado Federal con Competencia Electoral. Distrito Neuquén. Secretaría Electoral de la Provincia del Neuquén.

3.8.11. Total de votos y distribución relativa de votos positivos, en blanco y anulados en elecciones de gobernador y vicegobernador según departamento. Años 1983-1999

Departamento	30-10-83				6-09-87			
	Total votos	Votos			Total votos	Votos		
		Posi- tivos	En blanco	Anu- lados		Posi- tivos	En blanco	Anu- lados
		%				%		
Total	112.550	95,9	3,2	0,9	140.194	96,7	2,7	0,6
Aluminé	1.702	95,8	3,6	0,6	1.993	95,7	3,5	0,7
Añelo	1.054	92,1	4,6	3,2	1.310	94,7	5,0	0,2
Catan Lil	975	89,7	8,2	2,1	939	96,7	2,8	0,4
Collón Curá	1.132	95,1	4,4	0,5	1.824	97,4	2,1	0,4
Confluencia	74.345	96,2	2,8	1,0	94.823	96,7	2,7	0,6
Chos Malal	3.589	96,3	2,8	0,9	4.369	97,1	2,4	0,4
Huiliches	3.103	94,9	4,2	0,9	3.753	95,9	3,5	0,7
Lacar	5.043	93,8	5,4	0,9	5.543	94,5	4,8	0,7
Loncopué	1.959	94,1	5,0	0,9	2.196	96,8	2,2	1,0
Los Lagos	929	96,3	2,9	0,8	1.141	97,5	2,3	0,2
Minas	1.929	95,6	3,8	0,5	2.284	97,9	2,0	0,1
Ñorquín	1.565	91,4	8,0	0,6	1.667	97,6	2,2	0,1
Pehuenches	1.576	95,1	4,3	0,7	2.023	98,1	1,8	0,1
Picún Leufú	1.029	95,5	3,9	0,6	1.353	97,6	2,2	0,1
Picunches	2.049	95,9	3,8	0,3	2.457	97,6	2,2	0,2
Zapala	10.571	96,8	2,6	0,6	12.519	96,9	2,5	0,6

Continúa



3.8.11.Continuación

Departamento	8-09-91				8-10-95			
	Total votos	Votos			Total votos	Votos		
		Posi- tivos	En blanco	Anu- lados		Posi- tivos	En blanco	Anu- lados
		%				%		
Total	168.608	95,9	3,4	0,8	199.188	88,7	10,2	1,1
Aluminé	2.220	95,6	3,8	0,5	2.541	93,5	5,4	1,1
Añelo	1.814	96,8	2,8	0,4	2.343	88,4	11,2	0,4
Catan Lil	961	97,7	2,0	0,3	994	95,4	3,9	0,7
Collón Curá	2.322	96,9	2,7	0,3	2.261	87,4	11,7	1,0
Confluencia	115.562	95,8	3,4	0,8	136.546	89,7	9,1	1,2
ChosMalal	5.054	95,4	4,0	0,6	6.081	87,2	12,0	0,9
Huiliches	4.162	96,3	3,1	0,6	4.884	86,6	12,7	0,7
Lacar	6.375	93,7	5,3	1,1	8.036	82,9	15,6	1,5
Loncopué	2.497	97,5	2,1	0,4	2.821	90,9	8,8	0,3
Los Lagos	1.572	96,5	2,8	0,7	2.110	90,3	8,7	1,0
Minas	2.683	98,2	1,4	0,4	3.141	92,4	7,4	0,1
Ñorquín	1.950	95,1	4,7	0,2	2.145	87,6	12,1	0,3
Pehuenches	2.586	96,8	2,8	0,5	3.959	79,9	19,6	0,5
Picún Leufú	1.636	96,7	2,4	0,9	1.890	89,7	8,7	1,6
Picunches	2.634	97,1	2,2	0,7	2.947	84,9	14,8	0,3
Zapala	14.580	95,9	3,3	0,8	16.489	85,3	13,8	0,9

Departamento	26-09-99			
	Total votos	Votos		
		Posi- tivos	En blanco	Anu- lados
		%		
Total	228.502	92,9	6,0	1,1
Aluminé	2.990	95,6	4,1	0,3
Añelo	2.986	87,4	12,2	0,5
Catan Lil	1.207	96,8	2,7	0,5
Collón Curá	2.292	92,4	6,9	0,7
Confluencia	154.441	92,9	5,9	1,3
ChosMalal	6.728	96,3	2,9	0,8
Huiliches	5.787	94,4	4,8	0,8
Lacar	10.029	87,7	10,1	2,2
Loncopué	3.209	96,1	3,4	0,5
Los Lagos	2.871	92,0	7,4	0,6
Minas	3.729	96,3	3,4	0,3
Ñorquín	2.634	96,2	3,5	0,3
Pehuenches	5.813	87,6	12,0	0,4
Picún Leufú	2.198	96,0	3,5	0,5
Picunches	3.195	96,0	3,8	0,3
Zapala	18.393	93,6	5,5	0,9

Fuente: Elaborado por la Dirección General de Estadísticas y Censos de la Provincia del Neuquén, en base a datos del Ministerio del Interior. Dirección Nacional Electoral. Juzgado Federal con Competencia Electoral. Distrito Neuquén. Secretaría Electoral de la Provincia del Neuquén.



3.8.12. Electores habilitados, votos emitidos y porcentaje de participación electoral según elecciones de diputados nacionales. Años 1983-1999

Elección	Electores habilitados	Cantidad de votos				Error de Actas	Participación electoral(1)
		Emitidos	Positivos	En blanco	Anulados		
							%
30-10-83	129.662	112.550	104.932	5.766	1.852	-	86,8
03-11-85	146.431	123.598	120.988	878	1.732	-	84,4
06-09-87	161.192	140.194	135.846	3.283	1.030	35	87,0
14-05-89	177.619	154.764	149.038	2.372	3.354	-	87,1
08-09-91	200.632	168.608	159.548	7.642	1.418	-	84,0
03-10-93	220.511	181.329	172.313	4.796	4.220	-	82,2
14-05-95	237.979	200.986	175.389	19.488	6.109	-	84,5
26-10-97	268.450	211.019	197.221	6.602	7.196	-	78,6
26-09-99	281.712	228.502	205.621	20.036	2.845	-	81,1

(1) Relación entre el total de votos emitidos y el total de electores habilitados.

Fuente: Elaborado por la Dirección General de Estadísticas y Censos de la Provincia del Neuquén, en base a datos del Ministerio del Interior. Dirección Nacional Electoral. Juzgado Federal con Competencia Electoral. Distrito Neuquén. Secretaría Electoral de la Provincia del Neuquén.

Gráfico 3.8.5. Porcentaje de participación electoral según elecciones de diputados nacionales. Años 1983-1999

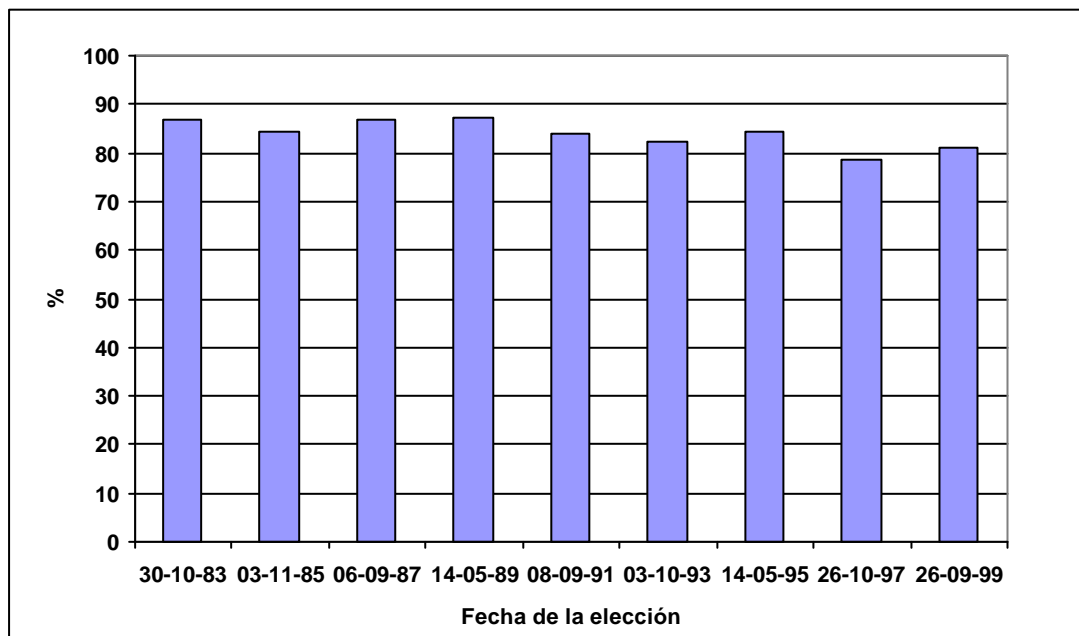

Nota: Porcentaje de participación es la relación entre el total de votos emitidos y el total de electores habilitados.

Fuente: Elaborado por la Dirección General de Estadísticas y Censos de la Provincia del Neuquén, en base a datos del Ministerio del Interior. Dirección Nacional Electoral. Juzgado Federal con Competencia Electoral. Distrito Neuquén. Secretaría Electoral de la Provincia del Neuquén.

**3.8.13. Distribución relativa de los electores habilitados en elecciones a Presidente y Vicepresidente por sexo. Años 1983-1999**

Fecha de la elección	Electores habilitados		
	Total	Varones	Mujeres
		%	
30/10/83	100,0 (129.662)	52,3	47,7
14/05/89	100,0 (117.619)	51,2	48,8
14/05/95	100,0 (237.979)	50,8	49,2
24/10/99	100,0 (282.664)	50,4	49,6

Fuente: Elaborado por la Dirección General de Estadísticas y Censos de la Provincia del Neuquén, en base a datos del Ministerio del Interior. Dirección Nacional Electoral. Juzgado Federal en Competencia Electoral. Distrito Neuquén. Secretaría Electoral de la Provincia del Neuquén.

3.8.14. Porcentaje de participación electoral en elecciones a Presidente y Vicepresidente por sexo. Años 1983-1999

Fecha de la elección	Participación electoral(1)		
	Total	Varones	Mujeres
		%	
30/10/83	86,8	85,0	88,8
14/05/89	87,1	85,2	89,1
14/05/95	84,5	82,9	86,0
24/10/99	82,1	80,4	83,8

(1) Relación entre el total de votos emitidos y el total de electores habilitados.

Fuente: Elaborado por la Dirección General de Estadísticas y Censos de la Provincia del Neuquén, en base a datos del Ministerio del Interior. Dirección Nacional Electoral. Juzgado Federal en Competencia Electoral. Distrito Neuquén. Secretaría Electoral de la Provincia del Neuquén.



3.8.15. Electores habilitados y afiliados a partidos políticos por año según sexo. Año 1996/2000

Electores/afiliados	Año				
	1996	1997	1998	1999	2000
Total					
Electores habilitados	...	268.450	...	281.712	284.245
Afiliados	115.879	118.796	...	138.010	139.572
Afiliados/Electores (%)	///	44,3	///	49,0	49,1
Varones					
Electores habilitados	...	135.794	...	142.153	143.937
Afiliados	57.296	58.496	...	67.581	68.141
Afiliados/Electores (%)	///	43,1	///	47,5	47,3
Mujeres					
Electores habilitados	...	132.656	...	139.559	140.308
Afiliados	58.583	60.300	...	70.429	71.431
Afiliados/Electores (%)	///	45,5	///	50,5	50,9

Fuente: Elaborado por la Dirección General de Estadísticas y Censos de la Provincia del Neuquén, en base a datos del Ministerio del Interior. Dirección Nacional Electoral. Juzgado Federal en Competencia Electoral. Distrito Neuquén. Secretaría Electoral de la Provincia del Neuquén.